臺灣日日新報 夕刊
二月二十一日
夕刊定價一部貳錢
東京支局　大阪支局　花蓮港支局　臺南支局　臺中支局　基隆支局

臺灣自治制問題は論議を差控へる

有樂會が懇談會で時局態度を決定

【東京二十一日發】貴族院各派の有力幹部議員より成る有樂會の時局懇談會は二十日午後六時日比谷山水樓に於て開催し（研究會）木場貞長、山岡萬之進、三井清一郎、大谷尊由、坂西利八郎（公正會）松村義一（交友倶樂部）南弘、川村竹治、芳澤謙吉、橋本圭三郎（同和會）倉知鐵吉、上山滿之進（同成會）伊澤多喜男、赤池濃、眞野文二、川崎卓吉、塚本清治、水田大三郎（無所屬）松本烝治の二十名出席、當面の時局問題に就き種々意見交換の結果

一、政府が貴族院に對し未だ法律案一件の廻付なきは怠慢で貴族院を輕視するものである、會期切迫して一時に多數の法律案を持込んでも愼重審議の難から之を特に好意的に審議する必要はない、之に依つて審議未了となるもその責任は政府にある、今後政府が斯る態度を續けるに於ては各派交渉會を開き愼重に此意向を傳達する必要がある

二、軍備充實問題は政府の政治的妥協であるか否かはこの際別問題として法律的に不穩當であり首相の豫算總會における釋明を以てしては之を諒とする譯には行かぬ、貴族院としては二院制本來の使命から愼重研究して態度を決する必要がある

三、人權蹂躙問題に就ては過去の事實に照し人權蹂躙と認むべきもの多々ある、而して場合に依つては司法權を政治的問題に利用したと認めらるべき點もあるから政府に對し二十日の豫算總會における湯淺博士に對する首相の答弁方針を徹底化するやう要望する

四、臺灣地方制度改革問題は賛否兩論夫々の立場に於て妥當と認むべきものもあるもこの際統治上の影響を慮つて論議を差控へる

五、米穀自治管理法案は貴族院に廻付された場合愼重研究すべきもので目下の所意見は立てられぬ、若し政府案の貴族院廻付が會期間際になつた場合は問題の重要性に鑑み審議未了となるとも輕々に通過させる方法は採らぬ

以上の如く大體意見の一致を見午後九時半散會し出席者は所屬會派にこの決定意向を反映せしめることとなつたが態度強硬で將來の動向に對し注目すべきものがある

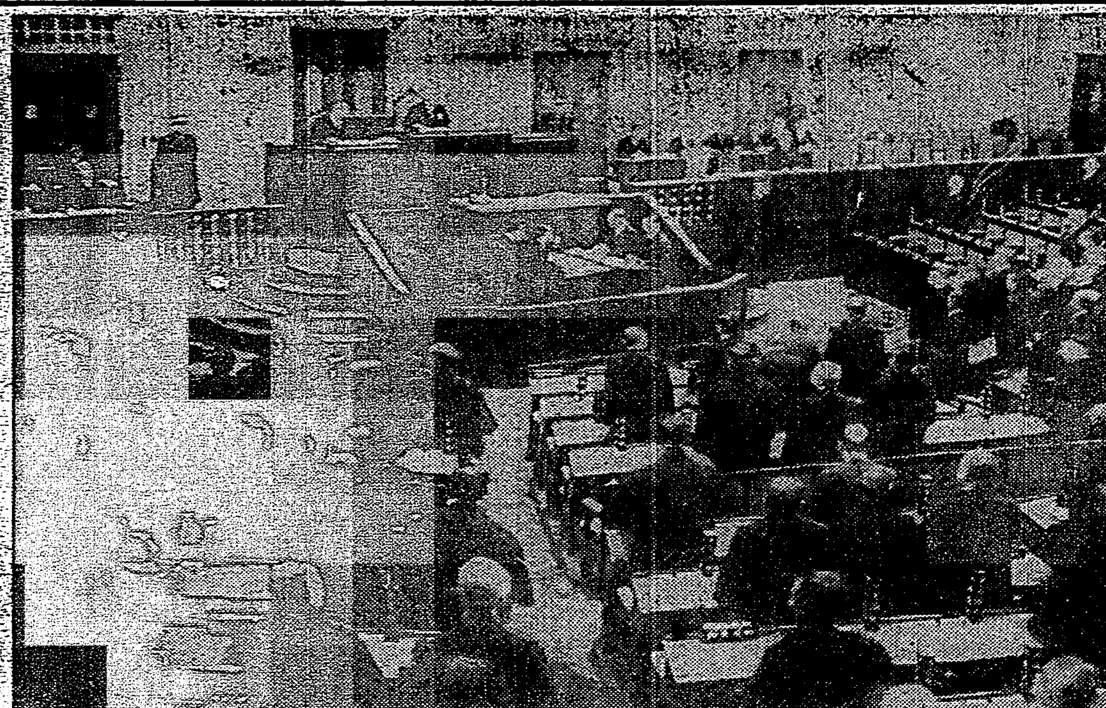

衆議院本會議で豫算案可決の刹那（十四日寫す）

陸軍でも國策上重大視

陸相、松井大將と會見

【東京二十一日發】林陸相は二十日午後軍事參議官會議散會後松井石根大將と會見、松井大將が前臺灣軍司令官であつた關係上目下問題となつてゐる臺灣自治制問題につき詳細に意見を聽取した、併し陸軍としては同問題が既に閣議に於て決定したものであるから個々の意見發表は差控へるが國策上相當重大視して居る

豫算編成方法は改革したい

その點を審議會で審議　藏相が委員會で言明

【東京二十日發】高橋藏相は二十日衆議院赤字公債委員會に於て松井賢一郎氏（第一控室）の質問に對し

財政權の所在は從來の通りで差支へないから、之れを特に大藏省から内閣直屬の機關に移す樣な事は考へてゐないが、豫算編成方法は從來と違つて今後相當改革して行かねばならないから、この點に關しては國策審議會で審議したいと言明し、國策審議會内に財政機關を移管する事に反對したが、豫算編成方法については從來の各省分捕主義に依る弊害を看取して之れが根本的改革を圖り、綜合的編成方針を斷行する意圖を洩らした事が注目されて居る

研究會幹部を拓相が招待

【東京廿一日發】臺灣地方制度改正問題に關し貴族院の態度硬化し來つたので兒玉拓相は廿日午後六時から築地金田中に研究會幹部酒井伯、伊東子其他を招待し主人側より兒玉拓相、平塚長官、今村[illegible]太、林南洋廳長官等出席諒解を求めた

吉田特派大使けふ歸朝す

外相への報告注目さる

【東京二十一日發】廣田外相の内命を受け我が歐米主要地駐剳大公使間を歴訪し外務本省並に出先との緊密なる事務連絡情報交換の重要任務を帶び昨秋十月東京を出發した吉田茂大使は二十一日午前十一時横濱入港の郵船龍田丸で歸朝した、而して廣田外相へ對して如何なる復命を爲すか目下頗る注目されて居る（寫眞は吉田大使）

祕密會を開いて芳澤氏が外交質問

貴族院豫算總會

内閣審議會には賛成

【東京二十一日發】二十一日の貴族院豫算總會は午前十時十五分開會前日に引續き質疑を續行し

芳澤謙吉氏（交友）内閣審議會の設置は現在無任所大臣も無く國策審議も充分行はれぬ折柄事宜に適したものと思ふ、要はその運營である、私の希望としては成るべく題目を少なくし速かに成績を擧げられたいのであるが首相のお考へはどうか

岡田首相　大體同感である、今まで調査會等が成績の擧らなかつたのは人手の足りなかつたことも一原因である、審議會においては相當大規模な調査機關をもつて夫等の點を充分に考慮する新聞紙に報道された題目はまだ確定したものではない、行政、經濟機構改革の如き又國防と財政との調和の問題の如き他の諸問題と關聯して特に題目を掲げずとも關聯事項として研究されることと思ふ

[illegible]で午前十一時二十五分より速記中止して祕密會に入り芳澤氏外交問題の質疑をなし午後零時七分祕密會のまゝ休憩

自治制も豫備金も貴院の通過確實

形勢は政府に有利

【東京二十一日發】臺灣自治制問題に就て昨夜火曜會、研究會の首腦部間に[illegible]

[illegible]交して來たので貴族院の議情勢は著しく政府側にとつて有利に好轉して來た、尚今後臨時利得税法案、米穀問題に關する法案等が何れも衆議院を通過して貴族院に送附される場合も結局同時通過の形勢であり今議會に關する限り貴族院の大勢も無風帶を出ずとの觀測が頗る有力となつて來た

内閣審議會と藏相の所信

記者團と會見し披瀝

【東京廿一日發】高橋藏相は二十一日衆議院内において記者團と會見し[illegible]

内閣審議會がどの程度に組織されるか我輩は詳しいことは知らぬが、吾輩個人の意見としてはこれに調査部を[illegible]全國の各地方を千個位に區分し、これに各々調査員を配置して、それに各々調査員をして毎年受持の地方を調査せしめる[illegible]を少くとも五年以上預けなければ駄目だらうと思ふ、而も調査員はその地方を府縣知事と一緒に歩いて地方民の要望を作り上げることが肝要で、地方に行けば現在でも夫々其地方のために獻身的に働かうといふ人物があるから、さう言ふ人々を中心に堅實な國策を擧げることが必要だ[illegible]

今月末の閣議に附議

内閣審議會官制

【東京二十一日發】岡田内閣組閣以來の懸案にして重大國策を審議調査せんとする内閣審議會並に之れに直屬する調査局の二官制案は目下吉田書記官長、金森法制局長官の手許に於て立案を調整中であるが愈々近く草案脫稿の運びとなつたので政府は之れが追加豫算提出前今月末（二十八日或は三月一日）の定例閣議に附議して全閣僚の諒解を求むる事に内定した、而して當日の閣議に於ては同審議會の審議項目範圍運用並に調査局の構成等について重大協議が行はれる、尚右豫算通過後は重要事項故を以て二官制案共樞府の御諮詢を仰ぐ事となつてゐる

満期の二ヶ年延長

ル大統領強化を計らん

【ワシントン二十日發電通】アメリカ、ニューデイールの根幹をなすエス・アール・エー（產業復興法）は來る六月をもつて滿期となるがルーズベルト大統領は二十日議會へ敎書を送り同法の二ケ年延長を要求すると共に不明瞭なる規定に修正を加へて之を明かにすることなどの諸點を擧げてエス・アール・エーの精神の強化を圖ることを要求した

その日その日

○米日爲替小續落【ニューヨーク二十日發聯合】本日の當地に於ける米日爲替は一仙方小續落し二十八弗五十二仙となつた

○煩いものは何でも内閣審議會へといふわけでもあるまいが、議案提出は相變らずの議會風景

○スッカリ大きな政治問題化した後、最も效果的時機とばかり五十萬元事件中心人物の聲明書が出て來た

○假令、此の聲明が眞相を傳へるものとしても何故政治問題化したかは又謎

○[illegible]さへ備はれば、本當の日本人なりといふ氣持ちを得させる爲めに、政治的考慮を拂ふべきは當然

○要人の來朝、誠意の披瀝も、排日取締りが今のザマぢや仕樣がありませんナ

○對岸の學校施設など、臺灣は對支文化事業に無關心過ぎはせぬか

○臺灣が若察して態度取入れに御熱心はよいが、行き過ぎちや打ち壊し

○留任運動は珍らしいとしても、住民が警官の儀を惜ふ實例は僅かに一、二に留まらないだらう

人事

▲林田正治氏（臺南州内務部長）二十日來北（朝陽號）
▲藤村寬太氏（新竹州内務部長）二十日來北（朝陽號）
▲飯田耕一氏（臺灣鐵工所專務取締役）二十日內地へ

團子三公 凸凹人生 (16)

貴山邦

人生明朗曲 (125)

鶴丸資光作　川原久仁於畫

【禁上演上映】

轉業第一課（九）

「小原さん、そんなに笑はれちや僕は血を吐く思ひがしますよ。はははは。」

と古賀君は、あの事を言はれると、ぞつとするのである。

「はははは。では笑ふのはよしませう。然し貴方の處女放送としては確かに成功の方ですよ。」

と小原君は立派なお世辭を言つた。

「いやもう結構ですよ。あの事を言はれると、實に斷腸の思……。」

と古賀君は顔を顰らせた。

「では、貴方の初放送にまつはる特ダネを公開しませうかな。」

「ええお願ひします」

と宇野君が古賀君の代りに返事をした。

「實はね、古賀さんの放送を廻り一場の涙ぐましきローマンスがあるのですよ。」

「大變な言ひ方ですな。はははは。」

と宇野君。

「登場人物は、ふみ子さんとリン子さんと妙子さんです。」

「場所は？」

と宇野君が聞いた。

「モチ此の食堂です。」

「時日は？」

「昨日の午後零時二十分頃後」

「それから」

と古賀君がせきたてた。

「ふみ子さんとリン子さんと妙子さんとの三人が、ここで古賀さんのアナウンス振りを聞いてゐたのですよ。」

「ほー。」

[illegible]

「その時ですよ。リン子さんと妙子さんは盛んに笑ひころげてゐましたよ。そして下手だわ、下手だわ、の連發です。」

「連發するのも當然でせう。然し少しもいい氣持はしませんな」

「それはさうですな。」

「してふみ子さんは？」

「それがですよ。ふみ子さんは二人が揃つて笑つてゐるのに反して微笑だにせずつつましやかにしてゐるのですよ。」

「ほほ。」

と古賀君は何だか嬉しいやうな氣がしたのである。

「終にはとうとうふみ子さんが怒り出しましたよ。」

「何てですか？」

と古賀君は一秒でも早く聞きたいのである。

「あなた方はそんなにげらげら笑ふけれども、いざマイクロフォンの前に立つて見たらどんなに難しいか判るわ。といつてましたよ。」

「ふみ子さんは、やつぱり、古賀君が大好きなんだな。」

と宇野君が斷案を下した。古賀君は内心手の舞ひ足の踏む所を知らない。得意だつた。

「たんぽふみ子さんが僕を好いて、もう後の祭だよ。」

と古賀君は[illegible]したやうに見せかけた。

「待てば海路の日和ありだよ」

と宇野君は自分のモツトーを引きだして、古賀君を慰めた。

「果報は寝て待ての主義ですな」

と小原君が言つた。

「こんなスピード時代に、そんな氣にどうかと思ひますな」

と古賀君は反對した。

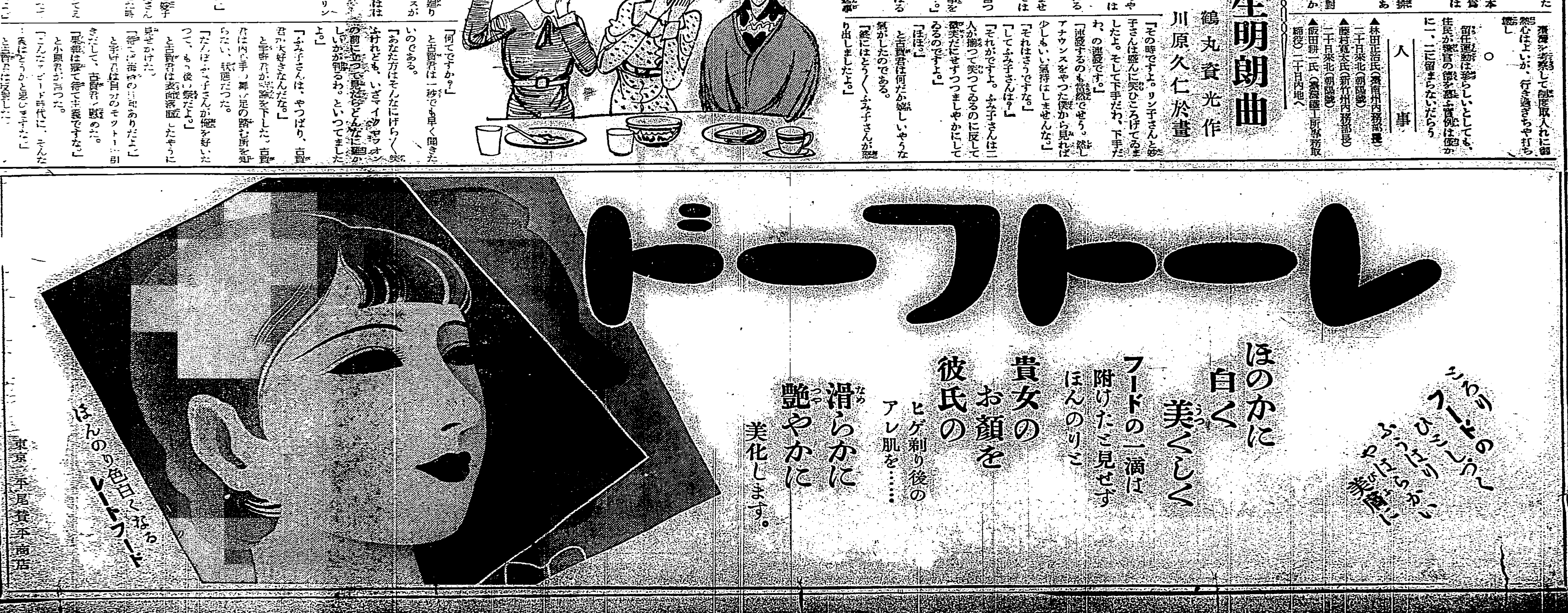

王寵惠氏けふ更に 岡田首相と重要會見

日支提携に關する抱負を述べる

【東京二十一日發】日支親善の重大使命を帯びて來朝した國際司法裁判所判事王寵惠氏は鮑參事官を帯同して二十一日午前九時六分首相官邸に岡田首相を訪問し、鮑參事官の通譯で先づ王氏より來朝の挨拶を述べたる後日支提携に付き自分は別に政府を代表して來た譯ではないが個人として日支親善に何等かの貢獻をなすことが出來たら幸である、自分は出來るだけ日本朝野の名士と會見して日支經濟提携具體案に就て日本の眞意を知ると共に支那當局者の希望する所を徹底させ東亞の平和増進の具體策に一歩を踏出すことに努めたい と抱負を披瀝したるに對し首相も現下世界情勢に鑑み極東平和確立のために日支兩國關係を更に好轉せしめたい と王氏來朝の好意を謝し王氏の努力に對し帝國政府としても充分の援助を惜まぬ旨を述べ約二十分に亙り重要會見を終へ王氏は九時半辭去した

林陸相とも懇談

【東京二十一日發】王寵惠氏は岡田首相と會見後午前九時五十分三宅坂の官邸に林陸相を訪問し鮑參事官通譯の下に來朝の挨拶を述べ更に日支關係の正常化より進んで兩國間懸案解決、日支經濟提携に關する支那側の希望意見を披瀝し且つこれに對する陸相の所見を聽取し懇談を遂げた

日支兩軍は必ず提携せよ 汪精衛氏が演説

【上海二十日發本社特電】汪精衛氏は二十日の中央政治會議で日支兩軍は必ず提携せざるべからずと力強き演説をなしその態度を闡明した

武昌行營は三月一日から開始 主任は張學良に内定

【漢口二十一日發聯合】蔣介石氏は二十日全國に通電し 南昌行營は一月末撤廢し之を武昌に移し三月一日より正式に開言を發表した、同武昌行營主任は張學良、祕書長は楊永泰、參謀長は錢大鈞氏に内定したが、蔣介石氏も一兩日中に來漢し新行營を本據として四川共產軍討伐其他を指揮する筈で南昌行營職員並に家族三百名は二十日南昌發武昌に向つた

飛行船特別調査會を米國で設置

【ワシントン二十日發電通】スワンソン米海軍長官はメーコン號遭難に關し諸報告が出揃つたので二十日飛行船特別調査委員會の設置を發表し左の件に就き調査報告の提出を命じた

一、飛行船の操縦に關し過去及び現在の責任
一、將來においては如何なる飛行船が推奨さるべきか
一、飛行船は軍用に適するや
一、飛行船は商業用に適するや

而して今後のアメリカ軍用航空船建造の可否は主として右報告に依つて決せらるる筈であるので右委員會の設置は極めて注目されてゐる

米アジア艦隊司令官更迭 後任はマーフィー少將

【ワシントン二十日發電通】スワンソン、アメリカ海軍長官は二十日フランク・アパム少將の後任としてオリン・マーフィー少將を亞細亞艦隊司令官に任命した

福建省各縣に約十萬人の土匪

懐柔策で改編の方針

【福州特派員鮫島山生發】閩西北の正式共產軍は昨年末で肅清し一段落を告げたので、福建綏靖及保甲壯丁團の如き民衆自衞力の編練並に復興建設助成の爲め昨國綏靖主任公署を撤廢し、東西南北に四綏靖區司令官を分設した、所謂殘匪とは閩東各縣に稍組織ある土共五六部隊約一萬五、六千人が散在して居るから、昨年の剿共調子で大軍を動員し、封鎖及堡壘政策と併行して討伐する外、全省各縣に二三十人乃至四、五百人の大小土匪約十萬人位あつて、殆ど散匪なき地方はない程で福州市を距る三十支里(日本里五里)外にも間斷なく土匪が出没し、旅客及住民の掠奪拉致を恣にして居る有樣である、綏靖公署では之等散匪は民軍又は善良なる農民が大部分を占め環境或は生計に迫られて遂に匪徒に加擔したもので、散匪になつた事情に同情すると同時に之等散匪を依然地方の自衞武力として善導する誠意を以て徹底的殲滅よりも剿撫兼施の懐柔策で改編する方が地方の爲め有益であると認め綏靖公署に民軍改編弁事處を設け目下民軍(散匪)の改編に着手して居る、その改編原則は部隊の多寡に拘はらざることは勿論のこと、其の既往における一切の行動を咎めないで 人數の多少に應じて省保安隊又は區、鄕保衞隊に當分は團を單位として編成し、中央軍同樣に待遇して一定の訓練を施した後師に編成する方針で經費は軍事委員會より相當補助するさうである

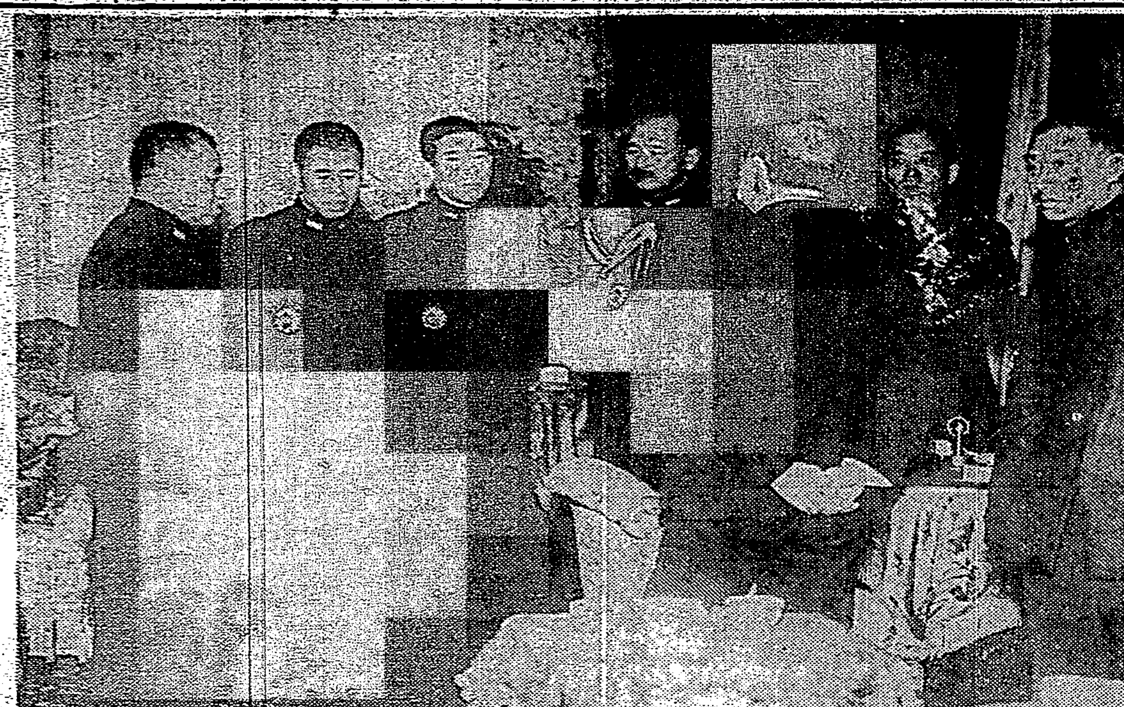

山本軍縮代表の歡迎會

十二日歸朝した吾軍縮代表山本中將の歡迎會が十四日午後六時から海軍大臣官邸で開かれた(寫眞左から加藤大將、山本中將)

イタリーの歌劇が聞ける

二十四日午後九時五十分から 日伊國際放送中繼

既報好樂家待望の歌劇の國伊太利からの國際放送は二十四日午後九時五十分から約二時間に亙りレオン・カヴアルロ作曲の「道化師」と決定、二十日東京放送局より臺北放送局に左の如く入電があつた

△日伊親善國際放送(時間は臺灣時間)午後八時五十五分より國内アナウンス、同九時—日本より(一)駐日伊國大使館通譯官メルカイ氏の日本語アナウンス(二)挨拶—前駐伊大使松島肇氏駐日伊國大使デアキシト・アウリッチ氏(三)日本音樂曲目解説(伊太利語)メルカイ通譯官(四)音樂イ、箏尺八合奏 春の海(箏—宮城道雄 尺八—吉田晴風)ロ、長唄越後獅子(杵屋佐吉外)八、歌劇「あやめ」拔萃(山田耕作作曲)日本放送交響樂團、獨唱—關種子、奧田良三、内本實、徳山璉、指揮—山田耕作

△同九時五十分—伊太利より(一)挨拶(ローマより)伊國外務次官、アロイジ男、駐伊日本大使館一等書記官、張間利香(二)歌劇(ミラノより)道化師レオン・カヴアルロ作曲(トニオ)—カルロ、ガレッフイ(カニオ)—アウレリアーノ、ペルテイーレ(ネッダ)—ローゼッタ、パンパニーニ(管絃樂—ミラノ・スカラ座管絃樂團)

△同十一時—國内アナウンス

因にJFAKでは同二十四日は午後八時半時報(東京)同八時三十一分氣象通報(臺北)ニユース(臺北)等日のプログラムの發表を終り地元放送を省略して八時五十五分から此劃期的國際放送を中繼する事となつた

平溪線は一時不通 レール損壞で

【基隆電話】二十日午後七時基隆郡平溪庄三貂嶺驛基點五五三三百六十米の平溪線に前日の降雨の爲め掘割りの地盤が弛み土砂岩石約三百瓩崩落レール二本を損壞して同線は二十一日一番列車より不通となつた目下極力復舊作業に努めてゐるが列車開通を見るのは午後二時の豫定である

米國婦人記者東臺灣を視察

米國婦人記者テート夫人は東部臺灣の視察を終り廿日臺北、廿一日内地に向け出發の筈であるが、去る十六日更に同國婦人記者ターナー女史が來臺、鐵道ホテルに滯在文獻に就いて臺灣に關する資料知識を集めて居たが、二十日東臺灣視察の途に上つた、同女史は米國コロンビア大學新聞專攻科を優等の成績にて卒業し賞金を得て世界周遊の途に上り昨秋日本に來朝事情研究の傍米國の有力な新聞雜誌に通信するの目的を以て渡來、社會狀態並びに文化方面を研究中であつたが、最近渡支に先ち臺灣に來たもので東臺灣の視察後西海岸に廻り來月二日歸北の豫定である

臺灣光瑞會組織するに決る

同會で光瑞氏が講演

西本願寺における大谷光瑞氏の歡迎會は二十日午後七時から開催、中瀬殖産局長、野口知事、松岡市尹はじめ信徒三百餘名出席したが席上臺灣光瑞會組織の提唱あり滿場一致の賛成あつたので和際次郎氏を委員長に委員者全部を發起人にして組織することになつた、來臺以來講演と講演は絶對にせぬ光瑞氏も自分の會であるからとて同會にこの講演を快諾した由 因に同會は三月歸北中に開催の豫定である希望者は豫め本願寺宛申込まれたいと

臺北州教育會の學校綴畫展

廿三日から公開

臺北州教育會主催第四回學校綴畫展覽會は二十二日を招待日とし二十三日から二十六日迄樺山小學校にて公開される筈であるが、出品點數小公學校兒童八百五十八點中入選百三十七點佳作十點、中等學校生徒百二十八點中入選百二十二點、學校職員五十四點中入選二十八點であるが審查員鄕原、鹽月、名島三氏は語る

今回は圖案を多く出品せしめた點に變つた所があり、出品點數の割合に入選點數の少いのは多く出品せしめていいものを得んとした爲で決していい繪が少かつた爲ではない、佳作十點は何れも立派なもので子供の純心さがよく表はれて却つて我々教へられる所があると同時に係り先生や父兄が干渉し過ぎて子供の純心な繪を壞してゐる樣なのも見受けられた此の點は大いに注意すべき事であると

尚今回佳作に選定されたもの左の如し

私の家 木柵公一年 張氏四娥
かるた取り 樺山小二年 森 みよこ
魚 日新公三年 張 棟樑
校舍 旭 小 四年 崎原 吾幹
揚水場 新莊小四年 藤村 弘
菓子屋の店頭 樺山小五年 渡邊 秀則
私の學校 昭和公六年 林 福 甲
學校の廊下 宜蘭公高一 簡 塔 樹
ヒヤトリ圖案 同 王 德 旺
池 蓬萊公高二 鄧 氏 寶 鳳

漏れたガソリンに引火爆發

【基隆電話】二十一日午前五時五十五分基隆市濱砂町淡水交通社車庫で運轉手吳琛が一番バスを出すべく五五二號バスにガソリンを詰めブレーキをかけた所附近に漏れてゐたガソリンが發火の爲め引火爆發し前面のウインドガラスを破壞したが車體はほんの少し焼けたのみで大事に至らずして消し止めた

二階の床が拔落ち七十三名が重輕傷

西大寺高女の椿事

【岡山二十一日發】二十一日午前九時半岡山縣上道郡西大寺高等女學校にて同校二年生百五十餘名が階上講堂の壇上において學藝會の練習中大音響とともに二階の床が拔け階下研究科教室に墜落し階下では損傷無かつたが墜落者中重傷五十名、輕傷二十三名を出した、急報に依り縣學務課、土木課から係官急行、赤十字支社から醫師多數駆け付け負傷者の手當をなすとともに原因取調べ中

日本語と日本事情 蘭印政府で講習

バタビヤとバンドンの兩市で 日本を再認識のために

蘭印國獨立を提唱として、我が帝國日本の輝やかしき躍進振りは世界各國の驚異の的となり「日本を再認識せよ」の叫びは漸然として各國間に起りつつあるが、蘭領東印度ジャワでは日蘭會商以來皇國日本の研究に着手する事となり二月一日からバタビヤ及びバンドンの兩市に於て日本文化研究及び日本語の講習を行ひ將來に備へんとするに至つたと云ふニユース—蘭領印度總督府では昨年中は來蘭を去つた日本通ファン・デン・プール大佐が日本視察後本國への歸途同大佐を招請して總督官房附として日蘭會商の連絡官を命じ大いに活動せしめたが、總督府では同會商以來日本研究の必要を痛切に感じ同氏に政府主催の日本語及び日本事情講習の主任を命じた。從來日本語は支那、イタリー及び各國の大學に於ては講學として課目を設けられて居たが、政府の命により實際に日本語の講習を行ふのは是が始めてであらう。右講習はバタビヤ、バンドン兩市に於て二月一日から開始されて居るもので政府發表によれば、

一、講習生
(イ)行政各部の官吏にして各其長官に依り講習主任と協議の上適當と認められたる者
(ロ)行政部に屬せざる官吏たるも主任の意見聽取の上總督に依り指定せらるる者
(ハ)民間の者は主任の裁量により講習生たる事を得
二、授業を受け得べき者の員數及右員數の各部局、事務所への配分は主任之を決定す、但し右配分に付ては關係部、局及事務所長と協議の上定む
三、主任は講演に適せずと思考する者を何時にても排除するを得
四、期間 二年とし授業時間は一週に二時間宛二回とす
五、講習生は何等の給與を受くる事なし、所要の書物は國家より之を支給し講習を終へたる者の所有となる
六、講習の課目
イ 國語讀、文語體の文法關係
ロ 假名及片假名文字
ハ 日本小學校用讀本中に表はれる漢字
ニ 會話體
ホ 簡單なる新聞記事の讀み方
ヘ 日本文化の概念
ト 歷史

講習の終りに總督の定むる方法にて試驗を爲す、其場合講習生は少くとも講習讀本中の一、二の問題に付會話を爲し且つ簡單なる日本語文を充分に、與へられたる時間中に辭書を用ひて翻譯する事を得るを要す

八、通弁、通譯官たるの試驗終了後一年の後總督の指定する官吏に依り行はるべき試驗を經て通弁又は通譯官に任命せらるるを得べし
イ 通弁たるには日本語にて會話を爲し得るを要件とす
ロ 通譯官たるには右の外日本文を特定時間内に辭書を用ひて翻譯し簡單に書かれたる書類を讀む事を得べきを要件とす

と云ふものであつて講習生が實際的なる事、終了者を通弁、通譯官に任命する點等、政府の日本語に對する熱情は注目に値するものである

温灸師三名の命乞ひの歎願書

警察でも處置に困る

【基隆電話】基隆市双葉町八九吉武進方一時滯在伊豫國手條 人無職 金田進助(四)及び妻、同居人男一名の三名は渡臺以來市内各方面の人々に無許可で温灸治療を施してゐたのを同町派出所員が發見去る九日告發したが、現に治療を受けつつあつた人々は同人の技術に信賴し生神樣のやうに稱へてゐたこととて告發以來治療を受けることが出來ず大恐慌を來し、今處分をされては大變だとあつて寄々協議の結果、眞砂町濱町仙洞町の住民の中十八名は各々命乞ひの歎願書を作り一括して二十一日朝派出所を經て基隆署に提出した、何れも無學の人々が熱誠籠めて認めた珍無類のもののばかりで「病狀御通告書」又は私方御詫狀等としたものあり自分や家族の爲めどうか御許しをと書いてある、斯ることは初めてのことで三浦司法主任も法規の前には同人の技術がどうあらうとも如何にすることも出來ぬので思案に困つてゐるが、又考へやうによつては按治業者を一々調査し始末書を徵する必要が省け此の點事務の處理上大いに助かることになる譯である

白南風月例會

星南臺語研究會では來る二十二日午後七時より表町第一教育會館に於て第一、二回作品研究の「しらはえ」月例會を開催する由、同好者の參加を希望してゐる(會費二十錢)

列車顛覆事件のソ聯人釋放

【ハルビン二十日發本社特電】北鐵東部線列車顛覆事件により昨年夏逮捕されたソ聯從業員七十六名中十五名は二十日正午ソ聯領事スラウスキー氏が身元引受人となり釋放された本月末迄に全部釋放を見る筈

臺北州農會の總會

篤農家六名を表彰 議案は原案通り可決

臺北州農會第二十八回通常總會は二十一日午前九時半から州會議室にて開催、會員四十餘名、各郡支會長たる郡守並に總督府より赤堀農務課長其の他來賓出席、既報篤農家六名に對する表彰式があつて總會に入り野口會長豫算編成に關する説明を爲して議長席に着く、新北業農倉庫經營、諸事業の擴充、滯納肥料代金及び立替金回收問題等々に就き熱心に質問討議されたが左記議案は何れも原案通り可決された

承認事項
一、昭和八年度歲入出決算並事業成績
二、同農業倉庫歲入出決算
三、同肥料購買事業歲入出決算

專決處分事項
一、名譽會員及贊助會員の推薦
二、役員の選任及解任
三、昭和九年度豫算變更の件

決議事項
一、昭和十年度歲入出豫算
二、同農業倉庫歲入出豫算
三、同特別會計肥料共同購買事業歲入出豫算
四、滯納肥料代金缺損處分の件

梅中軒鶯童榮座で開演 廿三日から四日間

既報浪曲界の人氣者梅中軒鶯童は二十三日の吉野丸で來臺すぐ其日から榮座に出演する今回は木興行部と内地浪花節協會と協調が出來て今後は航海中は給金を拂はない事に契約し今度の臺灣興演を樣々として入場料を内地都市と同樣大に安くすることになつたさうだから鶯童の人氣と相俟つて連日盛況を續けるだらう、初日の讀み物は

左甚五郎(梅中軒ひな子)碓冰の誠(鶯童)猪名川東下り(鶯童)武士の娘(園子)水戸黄門記(日吉川菊水)天保侠客傳(鳳川友重)鹿島高虎出世の卷、紀之國屋文左衞門(梅中軒鶯童)

福州の小稻さん逝く

對岸福州の小稻さんとして知られてゐた長井麻代さんは二月十日突然發病したがその甲斐なく十二日午前零時十五分永眠した、同女は福州にあること十數年數奇な運命を辿つてゐたが私怨なく徐めて活躍した日本國民として所謂銃後の女性として辛勞のその一生を終つた、居留民はその死を悼み大開知、下枝行元、天田、大畑、教貫、川村諸氏發起の下に遺子政代さんのために義金を募つてゐる、福州領事館内で取扱つてゐると

大和町公賀寳出し

市内大和町公設質舖では二十三日午前九時から昭和九年六月分流質品の拂出しをなすが貸金高その他四百餘點價格一千五百圓であると

あすの天氣

(臺北測候所發表)

臺北地方 北西の和風曇時々雨
一區(北部) 西の和風曇時々雨
二區(東部) 北の和風曇後雨
三區(西部南部) 北の和風曇後雨 西の和風曇後雨

概況(廿一日) 七七〇粍の高氣壓は本州にあり東に移動七五六粍の低氣壓は北滿洲にあり東に進む模樣本島は全島穩近海は南東の和風海上は穩かであります

潮汐(二十二日)
基隆 滿潮 午前一時五〇分 午後〇時二〇分 干潮 午前五時〇〇分 午後五時四〇分
淡水 滿潮 午前〇時五五分 午後一時一〇分 干潮 午前六時五五分 午後七時一五分

各地温(二十一日午前十一時)

恆春	二六度	臺中	二二
臺東	二六	臺北	一八
高雄	二四	基隆	二〇
臺南	二四	那覇	二〇
澎湖	一九	鹿兒島	一二
阿里山	一一	長崎	一〇
花蓮港	二五	石垣島	二四

徽毒血液檢査 毎日施行 診察朝八時より夜十時マデ
泌尿器・性病科 外科・婦人科 田和皮膚科
台北市西門町三 壽小學前 電二九五一番

花と植木
蘭、万年青、盆栽、種子球根、ばら、つゝじ、果樹、庭園樹
美しき春の綜目錄進呈 宣傳の爲め切手一円送附の方に ばら五種、朝顏五種合送す
兵庫縣川邊郡山本 仲徳園

中風 腦溢血 動脈硬化症
病毒を大小便に取去る血液淨化療法
慢性にて日夜お悩みの方へ是非お奨め致します
慈光院

●優秀なる自家製品(ベスト判)の宣傳の爲一人一臺限り
高級實用 寫眞機械無代進呈
鯉城寫眞機製作所

病人の食物
専賣特許 ニルレチ
僅か廿グラムで一食分
見本進呈
大阪市西區京町堀二ノ一

二月二十日全國發賣 コロムビア 三月新譜
流行歌 ゆるしてネ
ジャズ 主題歌 協奏曲 絃樂四重奏曲
コロムビアレコード

親鸞聖人 (133)

吉川英治 作
(挿畫) 山村耕花 畫

去來篇

青春譜(九)

金を見ると木賃の亭主は、平假名のやうに謝り入つて、それからは手のひら返すやうに、頼みもしない藁を持つて來たり、粥を煮よかの薬はあるかのと、うるさいほど、親切の安賣をする。

「……現金な奴だ」

野武士ていの男は苦笑しながら梢に向つて、

「お女房。御兩人のやうすは何うだな、すこしはいいか」

「いつも、ありがたうございます。おかげ様で、けふあたりは……」

梢は、範宴に向つて、

「お兄さま、この隣のお方には、毎日何くれとなくお世話になつてをります。お禮を申しあげて下さいませ」

伊豆の一族。今では浪人をしてゐるので、生國の名をとつて、天城の四郎とよんでゐる田舍武士だと」

「では、旅先のお難でございますか。さすれば猶のこと、路金のうちを私どもの難儀のためにお割きくだされては、御不自由でございませうに」

「なんの、長者ほどではないが、路金ぐらゐに、不自由はしない。心配しなさるな。さう案じてくれては、折角のこつ方の好意がかへつて無になる。……ああ男はず邪魔をした。どれ、自分の塒に入らうか」

さういふと、男は、隣の間へ入つて、ふたたび顔を見せもしない。

やがて、黄昏の空彩の鐘を聞きながら、範宴も、法隆寺へ歸つて行つた。そして、山門の外から本堂の御殿を拜して、弟のために

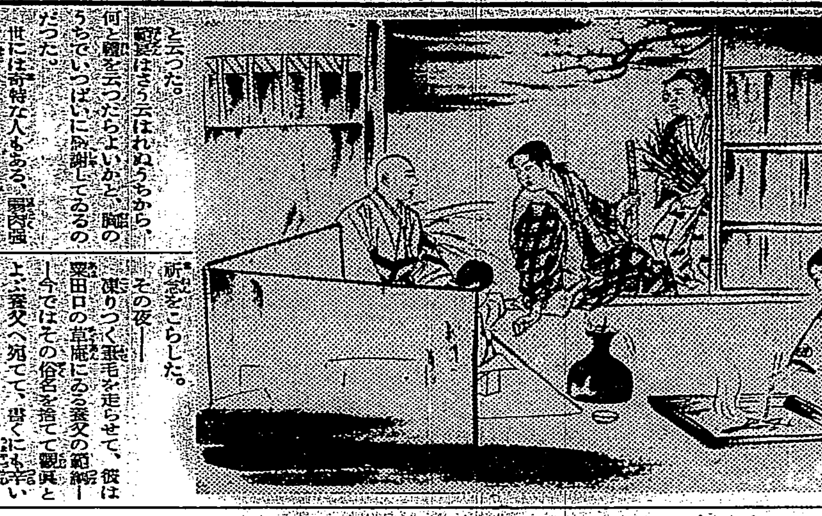

と云つた。

範宴はさう云はれぬうちから、何と禮を云つたらよいかと、胸のうちでいつぱいに感謝してゐるのだつた。

世には奇特な人もある。野武士の巷とばかり世間を見るのは偏見であつて、かういふ國人があればこそ、惱みも卽拜土、火宅も卽寂土、あえぎ悩む凡夫のみ多い生活のうちに、一脈の清泉に思ひつく思ひもできるといふものであらう。

かかる人をこそ、佛心を意識しないで佛心を權化してゐる奇特人といふべきである。何を職業としてゐる者か、ありがたい存在といはねばならぬ。

範宴は、兩手をつかへて、與ふところから禮を述べ、立て替へてくれた金子は、沙門の身故、すぐに調達はできないが、兩三日うちには必ず持つてきて返濟するといふと、野武士ていの男は豪落に笑つて、

「そんな義理がたい事には及ばないさ。奈良の奈良出で、一ぱん遊べば、あれくらゐな金はすぐにけし飛んでしまふ。お坊さんへ喜捨いたしますよ。はははは」

「それでは餘り恐れいります。失禮ですが、御姓名は」

「名まへかい。――名をいふ程な面でもないが、これでも、元祖は

祈念をこらした。

その夜――

凍りつく筆毛を走らせて、彼は粟田口の草庵にゐる養父の範綱へ――今ではその俗名を捨てて觀眞とよぶ養父へ宛てて、書くにも書い手紙を書き、あくる朝、驛便に託して京へ出しておいた。

公開欄

▲本欄は讀者の自由論壇中傷は不可▲行數は十五字六十行以内▲匿名可、住所氏名は明記

臺北帝大生の熱意を問ふ

正岡生

◇臺北帝大學生の所謂「我帝大の使命は帝國の南方政策に於ける植民地帝大として其の指導的地位より我當局の社會文化に貢獻すると共に更に進んで南支南洋への發展の基礎を確立するにある」といふ最近の聲明は、よく自覺した言と首肯される。此の自覺に徹底して行くならば、此聲明は壯とするに足る。しかしながら、社會が彼等に奇矯であり門戸を閉鎖してゐるといふ彼等に對して反問したい事がある

◇即ち彼等は自己の使命に對する抱負、又はそれに對する積極的實行意思を社會に向つて表示した事があるか?。社會に生存する各人は自己の使命を自覺してこれを實行の上にあらはす事に上つて價値づけられる、單に一身の爲めにのみなされる學業ならば、即ち輕蔑されざるを得ないであらう。大學の現狀が言ふが如きものであれば、其の更生、革正に對する關心は既に積極的行動の上に現れて居るべきものではなかつたか?固より私は要な學生運動を使嗾するものではない。もつと熱意があつて欲しいといふのである

◇臺灣住民は眠つてゐるなどといふのは吾等を侮辱するものだがややもすれば、偸安の夢を貪り惰眠滿々たるものなきにしもあらずである。活氣溢るる者を待らしめんが爲めに――若人に期待するところは大きい、しかし今度の叢辛いでだらう、就職難は北帝大學生の名に依つて成された叫びが單なる就職難の爲めであれば就職の爲めに悩む、叢大の眞理は即ち就職難打開の結果をも求す、若人の熱と意氣と強力な實行力を望む

俳壇

課題、句數無制限、何人も投書し得、宛名は本欄係

△浮かれ女ちやと咲く繁の花流す浮名は伊達やせない 高雄 謙司
△春の夜ほど誤が泣び浮かれ女給はして居ても 臺北 哲夫
△春が來たとてオールドミスの性館が晴れるやら 臺北 庭石
△花に暮れ行く近江路あたり琵琶湖にして鐘なる 新竹 加寿雄
△音を氣にして後振返りや同じ思ひの忍び猫 臺北 春月
△始末つきそでつかない暖簾結ぎ解けそで解けぬ春
△ちよいと暖簾の首すげ替へて見たい氣もする春の宵
△郷へのめくくどの面下げて歸るつもりの暖簾やら 眞琴

新刊紹介

◆新聞雜誌記者志願者必携(讀書新聞社編) 潑剌たる新聞雜誌の仕事に意義を感じ一身を捧げんとする青年のために編纂された手引書で各社の採用試驗問題、編輯の諸問題等、如何なる知識を必要とするか、如何にしたら入社出來るかと云ふことを具體的に説明してある。この方面の志望者は一讀すべきであらう(四六判二四二頁定價一圓・東京市牛込區改代町一八讀書新聞社)

最近著の新刊

▲演藝(二月號 建界三月號)▲開人(第四十五號)▲映畫國策(二月號)▲家の光(二月號)▲歌人(二月號)▲高嶺(二月號)▲藝術(二月號)▲寫眞と緣界(二月號)▲現代(二月號)▲音樂時報(第二百十號)▲太陽(二月號)▲蘋濱の友(第六十二號)▲島根評論(二月號)▲婦人運動(二月號)▲俱樂部(二月號)▲少女俱樂部(二月號)▲ぷろふいる(二月號)

臺日聯珠

特別懸賞「七曜星」正解(二) 福永龍梅案 鈴木七段調 第一回終局

▲(三)の後甲・丙は(乙)で四三29
△(三)を「いろはにほ」の内なら同じ
△(三)を「へとちりぬる」の内なら「い(三)」の四追28
△(三)を以上の外は「(三)い」の順27

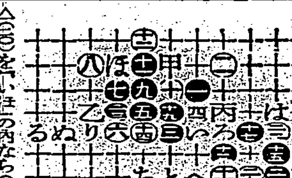

△(八)を 甲丙等はい(三)の引流し27
△(10)を「いほ」の内なら(三)に兩含み27

一等島田葵石、三等本田荒石、西東不入、四等田中存竹、猪本珠雀、須田江泉、五等西野雲男、田中正巳、六等村里耕翁、七等田代博、川副裕、高木築洋

名家敗退將棋(其一)

(飯塚氏三回勝四人目)

香平交 七段 △小泉兼吉
平手先 六段 ▲飯塚勘一郎

△小泉氏(持駒)なし

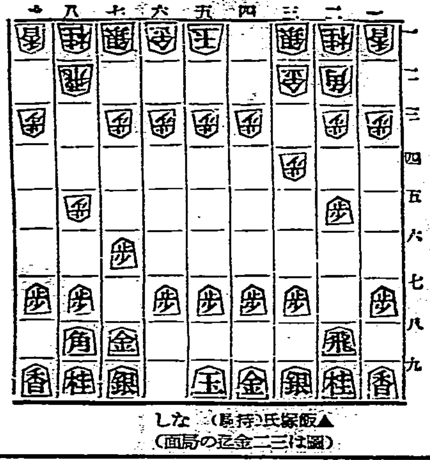

▲飯塚氏(持駒)なし
(圖は三二金迄の局面)

▲七六歩△三四歩▲二六歩△八四歩▲二五歩△八五歩▲七八金△三二金▲二四歩△同歩▲同飛△二三歩▲二六飛△六二銀

△小泉七段曰く 八四歩は五四歩五六歩六二銀二五歩五三銀と立つ手もありましたが前に用ゐて居るので兩者飛車戰法を用ゐたのであります

▲飯塚六段曰く 二四歩は飛先を換へて置くべきです、味を殘して四八銀と締るは何となしに飛先が重くて面白くない

△小泉七段曰く 二三歩は飯塚君だけに三四飛と横歩を取られその結果が解らないので四一玉と寄る順を選んだが矢張り同じ形となるので敵の惡手を見ました

▲飯塚六段曰く 二六飛と位を張る手で三四飛と横歩を取る考へでありましたが小泉君が二三歩の手で相當に讀んであるのでその考へ通りではと思ひ自重した

△小泉七段曰く 六二銀の締りは五筋を厚くする意味で八筋の歩は何時でも換へられます

◇大崎八段講評 小泉君の八四歩は緊褪にある袋五四歩突きとは同一の位であるが私は兩居飛車が最も手厚い駒組であると思つてゐる飯塚君の二六飛と當の通り位を張つたは少しも咎むべきではないが私は此處で三四飛と横歩を取つて強敵と戰つた實驗を持つてゐるが横歩取りは相當過ぎであると言はれつつも相當の效果を現した二六飛と同一の指し方であると信じてゐる

臺日案内

書籍 月賦豫約販賣 特價部數新本 臺北市本町貳 畔見書店 文化教育會
醫院 X光線新設 內科 兒科 臺北大和町 電四貳 小林醫院(入院應)
料理屋 生そば 壽し 辨金京町店 電四四九番
壽司 辨當 榮座横に移轉 宴會 正十二時迄 家電一四〇九番
寫眞 寫眞機と材料は の御用命 臺北榮町二 西尾商會へ
カメラ新古交換賣買 臺北市榮町貳 フタバ寫眞機部
白黑 現像 トウゴーカメラ 臺北京町二 電話四〇五〇番
内地土産 ポンカン 臺北榮町一 桐田 電話六五六
ザボン ポンカン 矢野商店 臺北本町
貴金屬 ダイヤモンドは丸山 臺北新起町 電四四五五
洋服 春夏服地は逢坂屋 臺北市大和町三丁目 電話二五四五
世帶道具 愛國釜 平屋世帶具店 本町
レコード蓄音器 蓄音器特價拾圓ヨリ 臺北本町 大石蓄音器店
治療所 はりきう 菊池鍼灸療院 臺北末廣町
藥種商 通經薬は優製 ダルマ薬局
雜件 組立式の文化卓子椅子 臺北榮町 日本樂器
特許 商標 弁理士 岸喜鑑 事務所
贈呈用品 記念品 書籍館前 向井商會
大金玉蚊針 各種荷著 大和町三ノ二 政田釣道具店

のん病 世界一療法 酒も自轉車も勞働も止めずして自分でヒミリ簡單安全に再發せぬ様退治し得られキキメ早し 説明書無代進呈ハガキで申込あれ 發賣元 新竹客雅 富堂 代理店 臺北市西門町 大光堂 同 臺中市寶町 四川村商店

最良絆創膏 「菊十字」レーヨーン絆

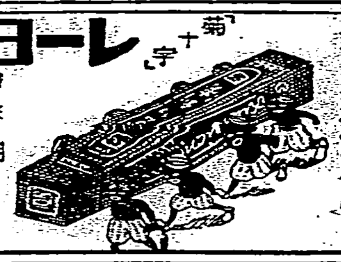

最も簡易な健康增進法

モット肥えたい モット血色をよくしたい モット丈夫になりたいと思はれる方々に 最も的中するものは 蜂ブドー酒です
たゞ毎食前一杯を召上るだけで食慾を進め消化を助け 血を増し肉を肥して 元氣健康を増進するからです

美味滋養・品質第一

蜂ブドー酒

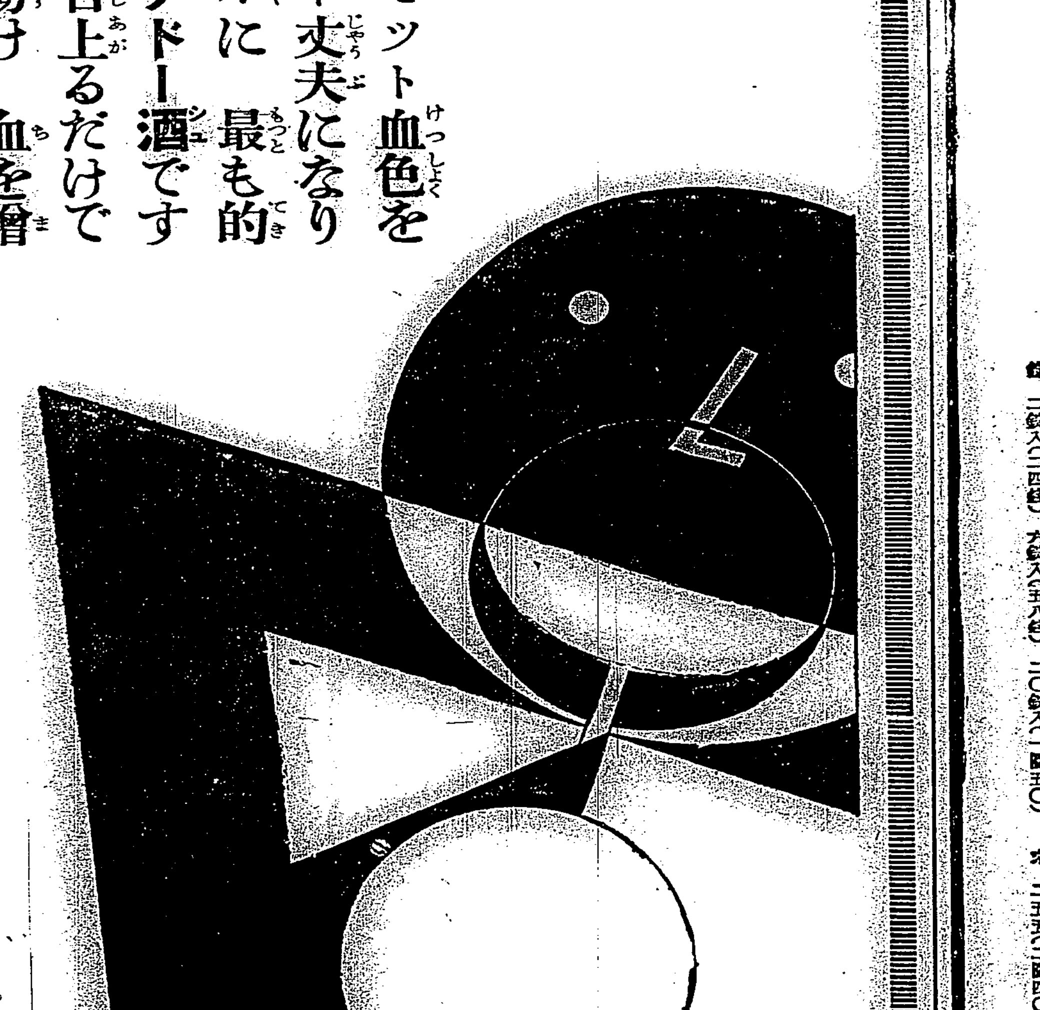

召せ

胃腸の弱い人
神經衰弱の人
不眠症の人
身心過勞の人
病後の人
冷え症の人
貧血の人
產前產後の人
食慾不振の人
老衰の人
心臟の弱い人
精力衰退の人
ヒステリーの人

合資會社 近藤利兵衞商店 東京

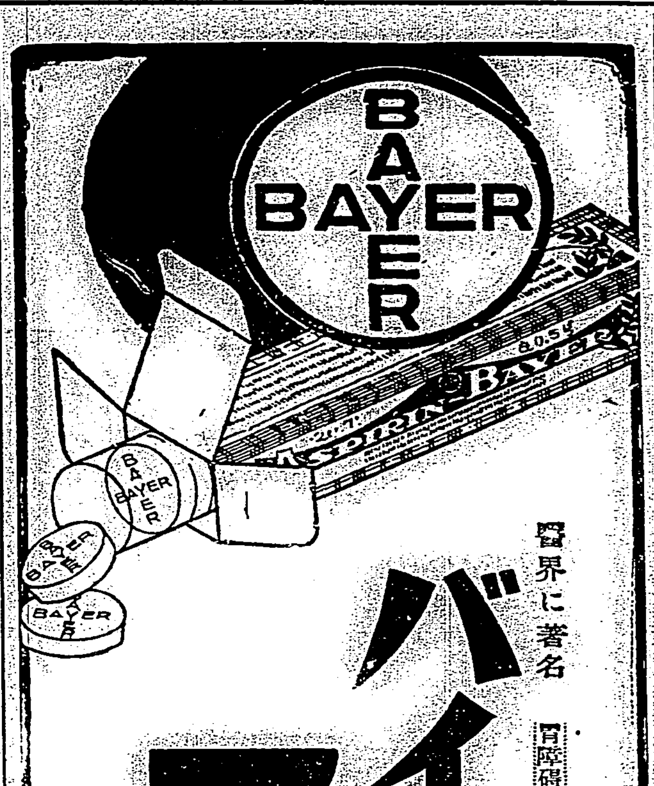

醫界に著名 胃障碍を伴はざる

バイエルアスピリン

著名なる優秀品にして、その化學的純正なることは夙に世界各國の醫界に承認せらるゝ處、アスピリン處方の際、バイエルアスピリンを應用するに於ては決して胃障害を惹起することなきを特長とす。

錠 二錠入(二四錢) 六錠入(五八錢) 二〇錠入(一圓五〇) 末 二五瓦(一圓四〇)

Bayer-Meister-Lucius
バイエル・マイステルルチウス藥品合名會社
神戸局私書函第一〇七番

34—1247(O)

早○男子へ急告

醫學博士田村正雄先生 藥效御證明

性的破產病早期は羞恥の至り早○病の悲觀は向○ [illegible] 門人に … 御中込次第カタログ送呈致します

大阪市東成區中本町四六〇 城東園藥品部 電東六貳番

專賣特許 チユーブ入 花柳病 豫防藥 レーロー 滲みず痛まず・安全に豫防(男女兼用) 定價二個入參拾錢

賣捌所 著名藥店にあり、最寄に品切の節は本舗より直送(送料不要)郵券代用三圓までよろし ◇賣捌元・東京兩國 ミツワ石鹸本舗 丸見屋商店・藥品部

精力第一主義 オセロ

空チユーブ五個で新品一個進呈中

歯の痛む 悩みも知らず年中笑つて暮せる此の歯磨の愛用家

廿五錢・卅五錢・五十五錢

臺北市陸軍記念日前夜 實施燈火管制及防護 是晨攻防演習及大分列式

第三十回陸軍紀念日。臺北同此行事礎商會。十九日。開于軍司令部會議室。由軍部一邊。總督府。臺北州。臺北市一邊關係者間。協議結果。決定大體如左。

紀念日前日之九日。臺北市及國防義會主催紀念大講演會。開于鐵道旅館。而其前後。于大稻埕及萬華方面。開特別講演會。九日午後九時起。約一時間。燈火管制。實施警戒防護演習。期于十日早晨開始軍官民連合警備演習用機。或吾等義勇號等飛翔。地上部隊則有軍隊。在鄉軍人。學生。生徒。警察官等參加。于空陸開始攻防戰。以三線道路之攻防。爲最後之一戰。演習告畢。演習後。參加部員全員。在總督府廳舍前廣場。舉行一大分列式。而各團體。學生々徒舉旗行進。合唱紀念歌。大陸軍歌。舉大臺北。爲紀念日行進曲之前奏。追憶三十年前之感想。以祝國運之隆盛。其時于新公園。或借行社開野宴。其他紀念放送。有映畫。唱片。演藝。對一切作興國民精神。以舉軍民一體之實也。

臺北市役所 開礎商會 決定諸行事

臺北市役所。關來三月十日陸軍記念日行事。于二十日午前十時。招集各係員礎商。而就摸擬戰。野宴。講演。並前夜之燈火管制等。更開關係者接洽後。以定場所方法等云。

臺北州主催 青年指導者 開講習會

臺北州。爲青年指導者。識見向上。並就指導實際研究。以鞏固青年指導者之信念。訂來二十七日至三月四日六日間。主催第六回青年指導者講習會。會場假淡水海水浴場。講習員豫定五十名。係青年團指導者。青年團長或顧問。及青年教習所指導者並青年訓練所指導員等。講習科目及講師如左。

一、演題未定 財團法人修養團講師赤坂繁太氏
一、未定 稻元臺北州內務部長
一、幼學綱要研究 藤田州教育課長
二、青年團及部落會之經營 關川臺北州廳秉州視學。

其他科外講話。一、青年之特質井上督府視學官。以外四名云。

中華航路 商船改革 北航路減二隻

大阪商船會社。對現在北華航路。即高雄。基隆。福州。上海。天津。大連之定期航路。欲加以改革。現正於本社計畫。既先發表高雄。厦門間航路之改善。即北華航路。進出上海。天津。大連。爲對抗大連汽船。載出青果。撤入豆粕。麩等。於別途。開半貨半客之航路。因此結果。北華航路。現在三隻。減爲二隻。即高雄。厦門間航路之地厘丸。配于東沿岸航路。以現在從事于北華航路盛京。福建長沙三隻中之長沙丸。襲其後。而新開設之上海。大連行航路。配屬何船。現尚未明。大體以中華。大華兩船。將來成績。殊堪注目。航路變更。豫定四月一日起實現云。

上海天然痘 異常猖獗 基隆檢疫嚴重

據基隆港務部接到情報。上海現在天然痘。異常猖獗。僅中華衛生當局發表達六十名。實則尚多。同部檢疫課。對同方面之入港船。益見嚴重檢疫云。

金約款判決後 美國財界未許樂觀 本邦對美貿易安定

紐育二十日本社特電。美國經濟界。因金約款不安。許久沈滯。十九日判決。始漸復常。但金融街。以爲今後狀勢。未必得樂觀。具有左記觀測。

一、政府金約款之判決雖勝。然受小數派判事嘗議。今後使財界不安之手段有慎。又金約款不安除去。公社債發行活況。可以促進通貨安定。使世界景氣回復。
一、判決後正確影響。須數日後方得確知。
一、株式市場眼前狀勢。受產業株騰落支配。若此等株回復。則一般株式向上。不然則下落。
一、目下勞働不安。銀行法問題。公益事業持株會社廢止等。不安材料尚在。財界今後定必大受影響。

又據二十日神戶本社特電稱。美國金約款問題。十九日雖盛爲議論。然比較的冷靜。對美滙水雖有軟化之兆。究不成問題。市況意外冷靜。海運方面。對美貿易安定。期待輸出美國。海運界相當好影響。傾清算市場稍起復反動。於賣人氣云。

臺北高等學校 入學志願 理科尋常激增

臺北高等學校。至去十九日入學志願者截止日。比較前年。高等科。減三名。尋常科。增加三十二名。就中最注目者。文科志願者。激減三十三名。反是理科增加三十名。採用人員。高等科。文科理科八十名。尋常科四十名。試驗期日。爲三月十七日云。

高州教化大會 三百卅名出席 極呈盛況

既報高雄州第一回教化大會。去二十日午前九時半。開于青年會館。有文教局長代理佐々木屬。西澤知事。州各課長。松尾高雄。伊藤屏東兩市尹。及各郡守。宗教關係者。各府州市協議會員。社會教化委員。方面委員等三百三十餘名出席。定刻。勝谷州視學。宣告開會。合唱國歌。西澤知事奉讀國民精神作興詔書。佐々木局長代理訓示。折井高雄。巨炊屏東。周岡山。黃鳳山。杜旗山。陳屏東(郡)鍾潮州。賴東港。周恒春等市郡代表者。發表教化事業之地方事情。次有各市郡說明提出礎商。希望事項。對此高橋教育課長。逐條答辯。正午休憩午餐。午後一時半再開。上映教育影片。及有青年團員。國語講習所生徒之談話。唱歌。教化劇。國語演習等。至三時半。盛況裡散會。

糖界雜俎

近年糖價。製糖會社得利甚薄。會社力謀增產擴張。然以米貴。中部米作地會社。相當打擊。據糖業聯合會臺灣支部調查。新式製糖十社十、十一年期蔗園一月中挿植二千六百七甲。至昨年十二月挿了九萬五千八百餘甲。合計九萬八千餘甲。對豫定面積之十一萬餘甲。約達八成五分。又一月中各會社移出糖累計三百四十七萬餘擔。

鹿港迎媽祖第二日 陣頭七十餘藝閣五十餘臺 蜿蜒長約二里餘

鹿港街第二日媽祖繞境。去十九日正午。鳴報午機爲號。諸藝閣陣頭。仍集於舊祖宮前。一時。乃由宮前出發。經陸軍大路。至新高驛前。轉入大街。各角頭神輿。旗幟。南北管。洋樂隊。獅陣。弄龍。多至七十餘陣頭。藝閣五十餘臺。團體藝閣則有太平府。打獵。八寶番。十八路演等。蜿蜒二里餘。歷二時間。始得通過。四方來觀者。較前日猶多。街衢擁擠。午後七時。散陣後。諸競爭藝閣。再集於舊祖宮前。以待審查發表。七時半。乃由謝副會長。代理審查委員長。對於入賞者。一一授與賞旗賞匾。獎狀及賞金。然後各團始燃爆竹歸去。是日入賞者。特等生魚園。煙酒園。一等染郊。野菜園。二等米郊。大木園。三等共進社。錦香亭。四等鐵店園。四義居。五等自動車會社。北頭大王。

獎勵代作 豫算大增加 關係者協議會

米穀統制代作獎勵。九年度豫算不過十四萬圓餘。十年度將增至三十四萬圓。爲此特殊農作物之獎勵。更覺强化。殖產局欲計畫實行。按來二十三日午前九時。將開內務部長會議於督府貴賓室。其事項雖未發表。大約係黃麻。竟麻。苧麻。蔬菜。落花生諸特殊農作物指導獎勵之十年度實行計畫。出席者爲殖產局關係職員。各州內務部長。廳庶務課長。各州勸業關係職員。及農會關係職員云。

有樂會時局懇談會 決對政府强硬 臺灣自治制度改革問題 慮統治上有影響再不輕論

東京二十一日電。貴族院各派有力勅選議員有樂會研究會木場貞長。山岡萬之進。三井清一郎。大谷尊由。坂西利八郎。公正會松村義一。交友俱樂部南弘。川村竹治。芳澤謙吉。橋本圭三郎。同和會倉知鐵吉。上山滿之進。眞野文二。川崎卓吉。赤池濃。同成會。伊澤多喜男。塚本清治。次田大三郎。純無所屬。松本烝治諸氏計二十名出席。共就當面時局問題。種種交換意見結果決定如左。

一、政府對貴族院。尚未諸送法律案一件。眞是怠慢輕視。會期切迫。後緩一時多送而來。總宜愼重審議。不須特別好意。如致審議未了。其責任在政府。今後政府猶斯態度。開各派交涉會。必要將此意向。嚴重傳達。
二、第二豫備金問題。政府政治的妥協與否。此際不一概論。法律的不穩當。藏相於豫算總會釋明。亦不便諒之。貴族院。必自二院制本來之使命。愼重研究。決定態度。
三、人權蹂躪問題。徵之過去事實。多々可認。時亦有司法權。利用於政治問題。二十日豫算總會。要望政府。首相對鵜澤博士。答辯方針必要徹底。
四、臺灣地方制度改革問題。贊否兩論。各於其立場。有可認爲妥當者。此際慮統治上之影響。不便論議。
五、米穀自治管理法案。諸送貴族院之時。必要愼重研究。目下不作意見。若政府案。諸送貴族院。迫在會期之時。須鑑問題之重要性。縱使審議未了。亦不輕々通過之。

午後九時半散會。出席者決定於所屬會派。將此決定意向。使之反映。究竟態度强硬云。

拓相長官等 求研究會幹部 諒解自治案

東京二十一日電。臺灣地方制度改正問題所關。貴族院態度硬化。兒玉拓相二十日午後六時。假築地金田中。招待研究會幹部酒井伯。伊東子。其他人士。而兒玉拓相。平塚長官。今村椿丸。林兩洋兩長官等出席。求其諒解云。

究當承認 研究會領袖 其他有志協議

東京二十一日電。臺灣地方制度改革問題。貴族院紛糾。豫想前途波瀾。研究會首腦部外。各有力議員有志。二十日午後十時。會於市內某所。種々協議結果。意見一致如左。此際抑反對論。早決態度。事態反益紛糾。務宜避之。大體縱有多少不滿。亦宜慮否決之時。臺灣統治有影響。結局不得不承認之。十二時散會云。

千五百萬圓豫備金追加 貴族院空氣益惡化 嚴附警告決議歟否決歟

東京二十一日電。爲爆彈動議書後問題。政府妥協案。千五百萬圓豫備金追加計上時間。貴族院有反討論。於本會議豫算總會。相當强硬論議。各方面。不滿足藏相說明。多唱會計法違反論。視今後政府所出如何。貴族院空氣。或益惡化。而附嚴重警告的決議歟。或否決之歟。前途不許樂觀云。

地方制度 改正講習 在督府會議室

前報地方制度改正講習會。去二十日午前九時。開于督府三樓會議室。出席者爲各州內務部長。地方課長。庶務課長。地方主任等。開會三日間。講習內容。爲改正內容。及選舉取締規則等。而于此機會。就前內務局計畫中公局指導機關之創立。關與地方連絡。及應注意事宜。有所礎商云。

昭和家畜壟斷市利 北區獸肉小賣組合 開役員會反對陳情

臺北市昭和家畜會社。自場外買賣禁止以來。常壟斷市利。例若古曆除夕日。擡高豚價。致一般市民。間接受其影響。以是。北區獸肉小賣組合。豫定于近日間。開役員會。反對運動。並向當局關係者等。聯名陳情嘆願云。

豐原神社 整地工事 官民合同作業

自去年來。由豐原郡。提倡建立豐原神社。其後建立費。陸續鳩集。按本年中可得集齊。又敷地擇定豐原營林所北側高原一帶。凡五千餘坪。自去十四日起。即著手整地。有

中州竹僑爲聯絡計 將組織新竹同鄉會 範圍爲新竹市郡出身者

邇來臺中市內。鹿港。梧棲。臺南各處流寓人士。多有同鄉會之組織。致棄梓。而聯感情。是以新竹之移任臺中州下者。此次時由楊金糯。許思賜其他諸氏。發起糾合同志。提唱組織新竹同鄉親睦會。去十八日午後八時。在臺中市寶町大覺法堂內。開發起人籌備會。席上鐘河漸氏。宣明組織主旨。次許思賜氏。說明會則。種種礎商結果決定如左。

一、本會顏曰中部竹友會。
二、以新竹市。新竹郡出身者爲會員。
三、發起人用是日列席者充之。
四、豫定三月中旬開總會。日下已由邱槐獅。楊金糯其他諸氏。極力出爲募集中云。

瀛社例會 在三仙樓

瀛社例會。此期輪値擇秋子楨。自新。菊如。根泉五氏。訂來二十四日(日曜日)午後二時。假萬華三仙樓開會。希望社友多數出席云。

假冒巡查臨檢人家 蹂躪婦女事覺被拘

彰化警察署。去十七日。押入兩青年取調。據聞係彰化市々子尾一四六番地理髮匠陳犯五男陳來成。年二十一。又一爲北門五四番地果物行商陳木生之孫陳淋濤。年二十。去十四日午後十時半。往東門町二七一番地戶主周成宅。假稱警察署勤務某々巡查。前來臨檢。房門打開。時値臺中市梅枝町不詳番地黃氏寶珠年十七就寢中。即喚醒質問住所氏名。云有可疑。欲同行至警察署。無理押出。而往東門三〇八番地王却家宿泊。至翌朝午前六時半。向女告以這回特別恩典放汝回家。切不可外揚。其女沸泣歸去。同日午後八時半。兩人再往。要美女度夜。則周成信之。殷勤歡待。即代爲運動給貸座敷艋舺。率和美庄中寮某女。云要調查。同行到警察署。而至八卦山頂及第一公學校。飽其獸慾。搜其身中無一文。遂毆打逐歸。被害者不愿。乃漏洩其情形。此次發覺云。

講習所生見學各處 北港中堅青年

北港郡當局。客年四月。開農村中堅青年講習所以來。努力養成農村中堅青年。訂來三月。第一回終了。按二十二日午前六時。由三井。岩元兩技手引率。發同地。見學嘉義農事試驗支場。及烏山頭。嘉南塗等。又講習生。計十八名云。

臺車脫線 四乘客負傷

月十九日午後二時半頃。桃園軌道株式會社之臺車人夫。鄭連煌。年三十。于蘆竹庄坪外字山腳四二七番地之線路角。其臺車不能停止。直進至約五間餘地點。脫線。乘客四名負輕傷。內一名爲蘆竹庄赤塗崎人郭粒。年四十三。左肱關節脫臼。後昇往桃園接骨醫院治療中云。

土牛口小火

十九日午後三時頃。竹南郡頭分庄。土牛口四九番地林福仁之處。突然發火。急報于頭分派出所。賴壯丁團員及頭分學校職員生徒協力撲救。至五時火熄。原因疑小兒弄火。詳細調查中。

村上公學藝會

臺中市村上公學校。去十九日。午後一時起。在講堂。開兒童學藝會。有各學年之演唱。續開父兄會。然後散會。

大甲市區改正 苦無標準

大甲郡大甲街。客冬市區改正。自驛站至媽祖宮。分爲十字大街。目下各店舖均著手改築。但街當局無一定標準。使改築者無從措手足。咸望郡當局出爲嚴重監督是。新改正道路。濶九間。即五丈四尺。除臺中市而外。實冠州下各街。他日告成。不失爲中州北門大觀也。

被樹壓倒 腦震盪而亡

南投郡草屯庄新庄百八十七番地唐知高之母唐林氏園。年六十三。去十九日午後四時許。在其庭前。被傭人伐樹倒壓。以致負傷。是夜八時過。起腦震盪而逝。盖其家傭同庄牛屎崎二百十八番地洪水盛。年六十五。伐其庭樹。唐林氏坐於附近。及樹根伐去一半時。水盛叫請其走避。唐林氏以爲樹根尚固。未易倒下。雖數請均不聽。豈知一刹那間倒下。遂被壓傷。急請醫師救急。後竟溘然長逝。當局聞報。即趕到現場檢驗。然後許其埋葬云。

博覽會協贊會 內容發表十部

臺灣博覽會協贊會理事。自松木會長上京後。依河村後宮兩副會長之手銓衡中。漸見決定。爰乘去二十日午後二時。在州會議室。開理事會。後宮氏起述禮辭如左。

此次本協贊會告成。不肯被推爲副會長。固辭不容。不得已就任。然已一旦受任。自應爲臺灣。傾注全力。就各方面事務。希望各位援助。畢有終之美云。

次發表十部理事。求其承認。滿場鼓掌贊成。終審議規程。至三時半散會。

吏員收稅歸途 失落巨金

竹東郡芎林庄庶務主任彭鏡波氏。赴管下鹿寮坑方面。收稅歸途。紛失稅金五百餘圓。即刻報官。目下調查中也。

由自轉車上跌落 被路傍挑蔗葉尖擔刺傷 大腸脫出約五寸

竹山郡竹山庄竹山二五三番地。林招茂。年三十四。去十九日上午十一時頃。乘自轉車。欲赴同庄枋寮子。途經過帝君廟附近小路。誤由埃走中車上跌落。會路傍有置一擔甘蔗葉。招茂被其挑蔗葉川尖擔。刺傷大股附近下腹部。致大腸脫出約五寸。鮮血淋漓。登時昏絕于地。郡當局有藩巡查。趕到現場檢視。及招王公醫應急治療。然後急運往彰化入院。但現甚重傷。有生命之憂。誠不測之禍也。

金塊輸出案 告一段落 交與州刑事課

基隆郡警察課。向全島一齊搜查。檢舉金塊密輸出案。聳動世人耳目一節。頗如前報。其後不再發見。乃將檢舉犯人。交與州刑事課。由同課請水警部往基。徹底調查。某本島人有力者。或再受查究。亦未可知云。

大甲

方委件數

大甲街方委事業。去一月中處理件數。即保健救療四件。金品給與二四八件。其他四件。計二五六件。

天官祭況

去十八日。即古曆上元。恰逢天官大帝聖誕。大甲郡沙鹿街玉皇殿。由爐主陳秤氏。豫先結壇陳列古玩花卉。並添結無數花燈。及演劇等致祭。是日天朗氣清。遠近村落男女。多往參拜。擁擠不開。甚盛況也。

當籤福運

去十八日。臺灣新聞社。對購讀者新春福運之抽籤發表。即大甲郡下沙鹿街恒豐藥局。得一七八五五號之特等籤。亦好運也。

羅東

軍事講演

羅東郡在鄉軍人分會。去十八日在羅東小學校講堂。盛開軍事講演會。是日以酒井大佐爲講師。就軍縮問題。講演一時餘。聽衆三百餘名。皆非常感動。

元宵熱鬧

羅東街。去十八日爲舊曆元宵日。是夜雖墨天。然街民大弄旗燈。各戶盛鳴爆竹。極呈熱鬧。

宜蘭

車掌視察

蘭陽三郡下乘合自動車業者。近來頗進展。者欲得乘客好感。立對車掌事務。更一層改善。乃由臺北州自動車營業組合蘭陽支部主催。招集女車掌一團十餘名。爲慰勞兼味。見學臺北市營乘合。及草山景尾各線業務狀況。訂來二十三日出發。按一日歸宜。

龍燈會況

既報宜蘭龍燈大會。果於客十一日起至十六日。五日間。在市內盛擺龍燈。每夜自七時至十一時。龍陣十餘躍。向各戶舞弄。任人燃放爆竹。砲聲喧天。沿途觀衆如蟻。極呈熱鬧。

彰化

開評議會

彰化水利組合第十九回評議會。去二十日午前十時。開于市公會堂。出席者二十二名。州有小田技師。拔井郡守。佐藤市尹。淺野署長等臨席。首由莊組合長。報告九年度事業狀況。出席議員。及議事錄署名者。黃銀漢張日昌兩氏。大移入報告事項。第一號議案。昭和八年度歲入出決算。外一件均一瀉千里採決。又諮問事項第一號議案。昭和十年度歲入出。豫算外五件一括上程。讀會省略審議。議員中有黃呈聰。李崇禮。黃銀漢。黃秀傳諸氏。相繼質問。或開陳意見。議場空氣。頗呈緊張。幸議長參與。善爲答辯。至採決時。俱照原案可決。四時半閉會。而本年度豫算六萬五千四百圓。比去年加增七千圓云。

婦女會期

彰化郡花壇庄中庄婦女會。本豫定去九日開會。因準備上遲延。按訂二十三日午後一時。開於教化委員。莊和謙氏宅。當日行事。有礎商指示事項。餘興演兒童劇。及女青團學藝會。臺灣音樂奇術等云。

映畫宣傳

總督府鐵道部主催內鮮滿風景紹介宣傳映畫會。訂本二十一日午後六時半。開於公會堂。而鐵道部發招待券。無料公開。所映題目。爲朝鮮風景。內地四季風景。滿洲國觀兵式實況。共十七卷。

會事

▲彰化媽祖廟同樂組合。訂本二十二日午後二時。在事務所開總會。
▲彰化郡花壇信用組合。月二十一日午後一時。于事務所開役員會。
▲鹿港信用組役員會。訂二十三日午後一時。開于組合事務所樓上。
▲新營郡共榮會主催。同郡下國語演習會。訂來念四日午前九時半起。在鹽水公學校講堂開催。主要出演者即國語講習所生徒云。

人事

▲茂茶行支配人郭邦光氏。二十一日。夫人同伴。乘外國便船。望香港而發。此行往返豫定二週間。
▲新江信組專務張滄港氏。同上。
▲臺中州文書課長橋蔭氏。此次因便宜上。將赴關東州。後任者擬由關東州拔擢云。
▲昭和製糖軍役山瀨氏。及臺銀支店長梅永氏。振和商行々主古再添氏。爲視察茶業狀況。月二十日赴南部沙鹿大崗山王井。竹山製糖工場等處。日程按十日間。于三月一日歸宜。
▲岡山郡燕巢庄長陳坤氏。去二十日。爲其堂上二老。宏開壽筵。招待郡下庄長官公民多數。於其自宅。屆陳氏之令尊年八十有六。令堂八十有四。但稱爲雙壽也。

商況(廿一日)

米況 正米市況前場

[illegible]	[illegible]

大阪期米前場

[illegible]	[illegible]

東京期米前場

[illegible]	[illegible]

神戶期米前場

[illegible]	[illegible]

株式 大阪短期前場

[illegible]	[illegible]

大阪長期前場

[illegible]	[illegible]

東京短期前場

[illegible]	[illegible]

東京長期前場

[illegible]	[illegible]

東京銀行會株 / 紐育株式

[illegible]	[illegible]

公債 東京國債

[illegible]	[illegible]

爲替 外國爲替相場 / 神戶對外爲替

[illegible]	[illegible]

砂糖 大阪現物

[illegible]	[illegible]

銀塊 玖馬 爪哇

[illegible]	[illegible]

絲況 大阪綿絲 大阪棉花 大阪人絹 橫濱生絲

[illegible]	[illegible]

漢文 臺日案內
洋服 春物服地は大和洋行 臺北市本町電話一四四九番

臺灣日日新報

本日夕刊共十六頁

臺灣日日新報社

婦女界 三月号

夫婦間の問題解消号

夫婦間の問題解決座談会

夫婦生活を素っ裸にして、その奥の奥まで突込んだ座談會

出席者　市川源三　石井満　河崎ナツ　竹内茂代　さゝきふさ　豊原辯護士

夫婦間の法律常識三項

心得ておかねば悲劇の因になる夫婦間の法律知識三項を詳述

夫婦間の問題に悩む方へ

〔深刻な悲劇に悩む方へ本誌身の上相談欄擔當者の與へた解答〕河崎ナツ

三角戀愛の渦中に立つ私達

◇夫を奪ひ姙娠までした呪はしい妹

◇問題の嬰兒を仲に清算に悩む三人

◇妻子ある亡夫の舊友と道ならぬ戀に悶える私

讀者の解決法を募集中

夫の浮氣を封じた經驗

夫婦生活受難の告白

背徳に悩む妻◇多産に悩む妻◇生活苦に悩む妻

信仰實話 金光教のお蔭話

五千圓の借金で夜逃げ支度までした紙……遂に大阪一の紙商に──この經過が興味深々のお蔭話！

男装の麗人 富美子さんへの公開状　西條エリ子

富美子よ！実希よ！も一度立ち上つて！

桂公の愛妾から托鉢尼になったお鯉さんの涙物語

白蛾の舞

目下大好評！中村武羅夫先生の大傑作！

我兒の惡癖を治した經驗

入學試驗の上手な受け方

民間療法で病氣を治した經驗

誘惑の多い職業婦人ばかりの座談會

五十錢　婦女界社

賣切れぬうちに即刻書店へ

新雑誌！ 月刊文章講座 3月創刊號

新しい文章を求むる人の為に！

☆字は描くとも符牒で通る。文章はさうはいかぬ。文章はそのまゝ人柄であらうからだ。

〔全國一齊發賣〕

- 思想・行動主義と文章　長谷川如是閑
- 國語への挑戰　阿部知二
- 現代文章學の缺陷　矢崎彈
- 表現のユーモア　波多野完治
- 尖端文章研究　辰野九紫
- 發想法と着想法　千葉龜雄
- 名文讀本　中河與一
- 谷崎潤一郎の文章　片岡良一
- 古典研究法　芹澤光治良
- 文學馬鹿　久松潜一
- 三月の日記　尾崎士郎
- 母への便り　加藤武雄
- 懸愛文入門・覺え書　井伏鱒二
- 文章時評　中村正常
- ネクタイ　大宅壯一
- 　　　　　太田黒元雄

十五錢　厚生閣

何處でも御地書店に御下命下されば早速取寄せて呉れます

日本現代文章講座

名家二百文章秘奥公開！

佐藤春夫　宇野浩二　小島政二郎　横光利一　川端康成　豊島與志雄　千葉龜雄　中河與一　賀川豊彦　杉山平助　林芙美子　芹澤光治良　加藤武雄　岡田三郎　長谷川伸　谷川徹三　阿部知二　大下宇陀兒　小林秀雄　青野季吉　正木不如丘　吉江喬松　舟橋聖一　野口米次郎　相馬御風　上司小劍　武者小路實篤　尾崎士郎　兼常清佐　沖野岩三郎　八波則吉　堀口大學　萩原朔太郎　本間久雄　淺原六朗　長谷川如是閑　秋田雨雀　小汀利得　十一谷義三郎　藤森成吉　三木露風　萩原井泉水　深田久彌　久松潜一　前田河廣一郎　室伏高信　倉田百三　中村武羅夫

全八卷

- 第一卷〔原理篇〕
- 第二卷〔方法篇〕
- 第三卷〔組織篇〕
- 第四卷〔構成篇〕
- 第五卷〔技術篇〕
- 第六卷〔指導篇〕
- 第七卷〔研究篇〕
- 第八卷〔鑑賞篇〕

御申込は御早く！入會金不要（即時配本）　毎月拂一圓五十錢　一時拂十一圓二十錢

★大特典

第一回配本中！

若しあなたが……

青年であつて文章が書けなければ、あなたは就職に先づ引け目を感ずるでせう。

❶文章は果して天分であらうか？

❷否 あなたの方法が間違つてゐる

内容見本無代進呈

顧問　島崎藤村　徳富蘇峰　佐佐木信綱　五十嵐力　下村海南

亂歩傑作選集

見よ！全十二卷悉く大評判の怪奇探偵物傑作揃ひ！

- 第一卷　黄金假面　踊る一寸法師。灰神樂。疑惑。算盤が戀をする話。接吻。
- 第二卷　蜘蛛男　鏡地獄。一人二役。五階の窓。
- 第三卷　白髪鬼　地獄風景。火繩銃。
- 第四卷　一寸法師　屋根裏の散歩者。二廢人。一枚の切符。百面相役者。
- 第五卷　恐怖王　ポオ傑作集。黄金蟲。モルグ街の殺人。赤き死の假面。
- 第六卷　闇に蠢く　何者。D坂の殺人事件。押繪と旅する男。
- 第七卷　陰獸　パノラマ島奇譚。二錢銅貨。夢遊病者の死。人でなしの戀。
- 第八卷　魔術師　芋蟲。毒草。恐ろしき錯誤。
- 第九卷　盲獸　鬼。双生兒。日記帳。指環。
- 第十卷　孤島の鬼　人間椅子。白晝夢。目羅博士の不思議な犯罪。
- 第十一卷　獵奇の果　赤い部屋。お勢登場。幽靈。
- 第十二卷　湖畔亭事件　蟲。黒手組。木馬は廻る。モノグラム。

小説にして阿片の如く、魔酒の如く、これほど讀者の魂に食ひ込む作品はまたとない。わが日本の世界的探偵小説作家亂歩江戸川氏の作品！

全國を惱殺する此の魅力！

江戸川亂歩氏の作品は阿片の妖氣である。一度これを呼吸すれば生涯ぬけきらぬ亂歩小説患者になつて了ふ。印度の魔術師の持つ水晶の珠だ！其處に映る恐ろしき夢、奇怪なる幻の數々は讀者の魂を根こそぎ奪つて行かずには措かぬ。この强烈な刺戟を盛つた魔酒の醉ひ心地こそ怪奇小説の深奥である。恐怖と戰慄に魂は戰きながら讀み終るまで此の小説から離れられない。

初版賣切大增刷出來

全讀書界を魅了する亂歩作品の大人氣！愈々白熱的進出！書店も讀者も此の素晴しい賣行に全國湧きかへる！現代に生れ現代に呼吸する者の一度は此の疑惑的香氣に觸れ特異な作品に接せられよ！

亂歩傑作選集を推す

博文館編集局　丸山鶴吉

探偵科學、犯罪科學そして探偵小説の流行、現代は確かに探偵興味時代である。文明が進めば進む程强烈な刺戟に生きやうとする。驚異の要求と科學の發達、これが相結んで專實で行く變態的犯罪の流行となり、空想で行く探偵小説の流行となる。

江戸川君は現代日本が有つ最大の探偵小説作家である。その構想の縦横なる、その文章の味はひ深き、その本格的な探偵文學の大きな力は、あらゆる讀者の好奇的、獵奇的、興味を滿足させると同時に處世上の智慧と個眼を眼ざまして行く。近代的犯罪の專實的頻發は決して偶然ではないが、現代生活の寫發の流れはそこに存在する以上、それの滿足を文學に求むるは當代の傾向と言はねばならず、刑事犯罪學の立場から言つても本選集の普及は寧ろ現代的獵奇的寫發を藝術的に轉化するよき安全瓣ともなるであらう。亂歩選集の實現と現代的生活寫發の投影として考ふる時、それは單に探偵小説ファンの喜びであるばかりではないであらう。

第一回配本 黄金假面

第一卷目下配本中

一回配本は著者の大作中での大傑作！一度發表さるゝや黄金假面時代を現出したかの觀を呈した。明智小五郎名探偵と佛蘭西の兇盜アルセーヌ・ルパンの一騎討ち、それだけで如何に此の小説のスケールが雄大であるかゞ分る。近代讀書界に最高のレコードを作つた興味百パーセントの長篇である。

踊る一寸法師。灰神樂。疑惑。算盤が戀をする話。接吻。

内容見本贈呈

全國書店にあり。

全十二卷　毎卷五百頁　一册一圓　申込金不要

四六判毎卷五百頁九ポイント總ルビ付表紙緖色高級クロース装函入背金文字美本毎月一回中旬發行一ケ年完了豫約募集。

申込締切　二月廿八日限

東京市日本橋區坂本町二　平凡社

紅茶かそれとも烏龍包種か
臺灣獨特の強味を沒するな

一

臺灣に於ける紅茶產業は相當古い歷史を有するけれども、從來その發展は遲々として延びず、生產額に於ても烏龍茶や包種茶に比し同日の談ではなかつた、此の紅茶が昭和八年中には一躍百三十七萬斤の輸移出額となり、九年中には更に飛躍して五百四十九萬斤に飛び上つた、之を十年前の大正十四年の二十一萬斤、或はその後昭和五年の五萬三千斤、昭和四年の十三萬七千斤等と比較する時その間の開きの如何に大なるかに驚きを禁じ得ないであらう、然らば斯くの如き紅茶の進展振りは何處迄を助長せしむべきか或は之を抑制すべきか。

二

此の問題に對する回答を得んがためには右の如き最近の臺灣紅茶躍進の原因は抑々何處にあるかといふことから究めてかからねばならぬ、世界に於ける紅茶の生產はいふまでもなく印度、セイロン、ジャヷ、スマトラ等の主要紅茶產地に於てなされその額は世界總量の八割以上を占有されてゐる、ところが之等の紅茶產國は數年前まで生產止の紳士協約はあつたとするも互に輸移出量の大ならんことを競うた結果遂に紅茶は過剩生產を招來し價格も從つて下落するといふ譯で生產統制の止むなきに立到つた、そこで右の主要紅茶產國間の國際紅茶委員會なるものに於て法的に强制力を持つところの生產制限協定を成立せしめ之を實行することとなつたのである。

三

此の生產制限は卽ち一九二九年(昭和四年)から一九三一年迄の間の適當な一年間の輸出額を基準として生產制限を行つたのである、その基準額たる各國の輸出高年額は八〇七、七一四、三九六封度で第一年度卽ち昭和八年四月一日から翌九年三月三十一日までは右の基本額の八割五分に制限(從つて減率は一割五分と)した、此の生產制限に依つて果せるかな紅茶の價格は上向き、例へば倫敦市場に於ける第一年度初の印度茶相場一三仙は年度末には二〇仙に、セイロン茶は一三仙から二三仙に、ジャヷ茶は一〇・五仙から二七仙に、夫々騰貴したのである、之に氣をよくした紅茶產國は第二年度からは直ちに規定を改めて前年度の八割五分を八割七分五厘に卽ち二分五厘方の制限緩和を敢へてしたために再び茶價は下落し、第二年度初(昭和九年四月)の相場例へば印度茶の二〇仙は同年十二月には一二・五仙に、セイロン茶は二九仙から二二仙に、ジャヷ茶は二七・五仙から二〇仙に夫々低落してしまつた、茲に於てか因業の茶價に及ぼす影響の如實なるを識り第三年度は再び後戾りして八割二分五厘に制限の强化を圖るに至つたのは當然である。

四

右の如き世界主要紅茶產國の生產制限のお蔭を蒙つたのが我が臺灣で、世界的なる需給紅茶の拂底により臺灣紅茶の需要激增し、臺灣の昨年中の茶業界は擧げて紅茶の生產に專念した觀があり、本年も亦茶農の紅茶熱は容易に冷らず却つて旺盛ならんとする觀を示してゐる、併し斯くの如きは果して臺灣茶業界將來の健全なる發展の爲に放任すべき現象であらうか臺灣紅茶最近の躍進の原因が前述の生產制限と價格安とにある以上その誤つて立つところの基礎不安定にして必ずしも永久的なるものでない以上向ふ見ずの紅茶增產は須らく之を抑制せねばならぬであらう、況んや世界の紅茶需要高には限りあり現に日本內地に於ても百五十萬封度餘のストックを擁してゐるに於てをやである、併し當業者にして新式機械の完全設備及び茶業界の强力なる統制を策しその生產品も先進紅茶產國のそれに品質匹敵し世界の嗜好に投ずる如き優良品のみを產出するとなれば問題は自ら別であり、之は又現在及び將來に於て必ず心掛くべき研究事項でもある。

五

そこで吾當り當業者として採るべき態度は矢張り臺灣獨特の實價を發揮する樣な行方でなければならぬ、詰り從來相當名聲を博し來つた烏龍茶包種茶の生產をも竝行的に進めることが賢明であらう、殊に包種茶の如きは昨年中に滿洲國に輸出されたるもの百萬斤を突破し同一千萬斤の滿洲國需要高を考ふる時は洋々たる前途がある、又農業上の危險分散を結果するところの多角形農業といふ意味からするも、日本內地が綠茶を主とし、印度セイロン島が殆んど紅茶一本なるに較べて、吾が臺灣は季節により春は包種茶、夏は烏龍茶、紅茶、秋は包種茶といふ樣に夫々適當に分割し得ることは非常なる强味といふべく、而も烏龍、包種は紅茶と異り小中企業を以てしても充分に成立し得るのは何更心强いことに思はれる、之を要するに世界の大勢とか臺灣茶業の將來といふ如き事柄に關する理想の持合せなき無智な農民に說き聽かせる責任あるものは有能なる府、州、街庄、共販等の當事者でなければならぬ。」

よく指導監督すれば内臺對立の心配なし
大藏男の自治問題質問に　拓相が答辯
貴族院の豫算總會

【東京二十一日發】貴族院豫算總會は午後一時四十二分開會、秘密會を續行し、午後二時二十五分之を解く

芳澤謙吉氏(交友)　日本の貿易は歐米諸國の關稅障壁を受けない中南米、亞細亞、アフリカに向つて進むべきである、ブラジル、中南米等には金融機關を設け、又商務官を增員すべきである

廣田外相　貿易と國內產業とは密接な關係にあるから會議を設ける必要あると思ふ、商務官の養成もやる積りである、今迄は輸出統制をなして來たが今後は輸入統制も必要だから調査中である

大藏公望男(公正)　鐵相は就任に當りサービス改善をその方針とすると言はれたが、その外には方針はないのか

內田鐵相　私の言つたサービスは廣義に解して貰ひたい、交通機關を統制し、安い運賃で運輸の目的を達して行きたい

大藏男　鐵道會計の將來に對する所見如何

鐵相　車輛の建造をなし、輸送の圓滑を期してゐる、又公債を整理し利拂を少くし鐵道財政の改善を期してゐる

大藏男　拓務省の發言は貧弱だが拓相の所見如何

兒玉拓相　拓務省の仕事は縮小されたが今後は滿洲との間に聯繫をとる事重大な問題がある、臺灣に關しても滿洲の形勢に應じて行く仕事がある、外地米の仕事、海外發展等種々仕事が殖えると思ふ

大藏男　試驗的の武裝移民により移民の方針は決つたと思ふが更に本物の移民を行ふ意向なきや

拓相　移民は石橋を叩いて渡るやうにしたいと思ふ

大藏男次に臺灣自治問題に及び反對論の主なる理由は島民の政治的進出により更にその主張を增して來る時は本島人と內地人の融和がとれなくなるといふ點であるが、之に對し如何なる理由でその心配なしと言ふのであるか

拓相　臺灣の統治は內臺人を融和して進んで行きたい、そのためには地方制度の改正を必要と考へたのである、制度の改正は島民の經濟上、思想上、政治上の點から見てその必要を感じてゐる、臺灣人古來の美風たる隣保共助の觀念を自治制の上に向けたならその自治制もよくなると思ふ、今までの諮問制度から見ても民族的意識に依る內臺人の對立等の心配はないと思ふ、當事者もこの微妙なる關係をよく諒解し指導するならば却つて內臺融和の基礎が出來ると思ふ

大藏男　臺灣人が若し支那人に類するならば隙を得て更に望を望むと云ふことにならぬか、中散の官選議員も民選にして貰ひたいとの要望が更に起つてはぬかと云ふのが反對論の根據と思ふが、只今はその心配はないと云ふ確信を述べられたのみであるか

拓相　よく指導監督して行けばその心配はないと思ふ、又その憂ひなきを期してゐる、先日の大河內子爵の質問に對して私の答弁は用語が足りず強く響き過ぎた嫌がある、不祥事が起るだらうと云ふ樣なそんな強い意見ではなかつたことを申上げて置く

と釋明し之にて質疑を終り午後四時十一分散會した

芳澤氏の質問內容

【東京二十一日發】二十一日の貴族院豫算總會の秘密會に於ける芳澤謙吉氏(交友)の質問要旨は左の通りである

一、滿ソ國境の兵備は雙方對立的に擴充する傾向があるが然しソ國側に誠意があるものとは思はれない、雙方諒解の上不侵略條約を締結し國境兵備を出來得る限り薄くする意思はないか

一、東洋平和の確立の爲に米國と關係を密にするか或は英國と密にするか、又雙方との友好關係保持は無論必要であらうがその程度にも自ら相違を生ずるは已むを得ないものと思ふが外相の所見如何

一、米國アリゾナ州の排日問題は其の處理方法如何では日米兩國の外交上に重大な影響を齎すものであるが外相は如何なる方法で處理せんとするか

廣田外相の答辯(內容)

【東京二十一日發】貴族院豫算總會における秘密會席上の芳澤謙吉氏(交友)の質問に對し廣田外相は午後再開秘密會において大要左の如く答弁した

一、滿ソ國境防備問題

日本は元來島國であるため國境を接して居らず、國境防備となると神經過敏になるが、歐洲においては國境防備は當然の必要措置とされてゐる、ソ聯側としてもその考への下にやつてゐるので、日本の考へとはその間相違がある、然しそれも限度があり日本としてもソ聯の必要以上の防備に對しては相當考慮するは勿論である

二、不侵略條約問題

不侵略條約の締結に就ては二つの方法があるが、自分の考へとしては先づ日ソ間の懸案が一切解決されてから不侵略條約を締結するのが最も妥當と考へてゐる

三、極東平和確立問題

日本が英米兩國の何れと結んでこの目的達成に當るべきかといふ事は自分としては何れに片寄ることなく世界各國と等しく友好關係を結んで然る後我根本方針たる極東平和の確立に努力すべきであると思ふ

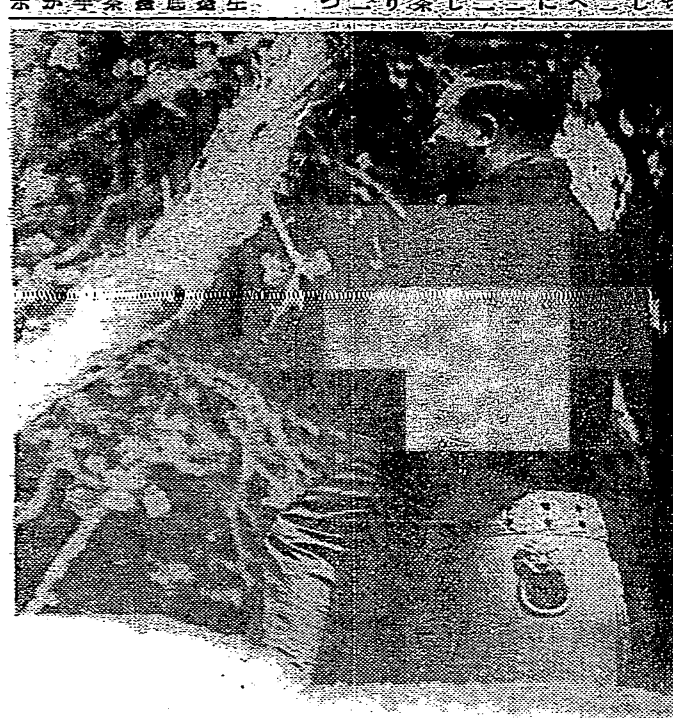

ことが判れば何でもないヨ
自治問題難航の日　春長閑な中川總督

島を語つてるた貴族院で意外にも波浪高く臺灣の自治問題は兒玉拓相をして『貴族院の特質は事務的にも政治的にも統治上重大なる支障を招く』云々の所期を確答をなさしめるに至つたが、二十一日の午下りボカボカと暖い陽光に〔以下判讀困難〕

官邸に心琴の音誘をなす可く中川總督を訪ねると先づ令息子が「お邸の散歩です」と輕く受け流す、許しも乞はずに庭園に入つて行くと〔判讀困難〕

山の上に八哥の著物に紺の羽織を着流しで五六名の植木職人を相手に「おいあの檳榔樹の葉を切れ」「その下も…」と手入れの指圖に夢中になつてゐる邊り總督と言つた場面だ、そこへ不意に闖入した上に自治問題を持ち出すのは野暮な話だが「地方制度の問題が大分八ケましいやうですが」と詰問に目的に進んでゆくと「ナーニ、事の分りさへすれば何でもない」と言ふ口の下から植木屋に「オーイそれを切つちやいかん」……春長閑である(寫眞は植木の手入指圖中の中川總督)

官選議員の發表は選擧後にする方針？
當局に於ても相當議論

改正地方制度によると州市街庄議員は半數だけ從來通りに官選とすることになつてゐる、ところで官選議員の發表を選擧による議員決定後とするか、同時に發表するかさらに官選議員に對して選擧前に本人に官選の意思を通達するかについては當局に於ても相當議論があり未だ意見は纏まつて居らぬやうであるが、大體に於て選擧による議員が決定したる後、落選者の中から官選議員を選任することになるらしい、然るところ改正市制第十三條の規定によると「學識名望あるものの中より州知事之を命ず」とあるが、學識はとも角として名望は投票により決定的となるから官選議員の銓衡は市制第十三條の規定による限り民選議員の選擧後に於ては銓衡上困難を招くのみならず、實際問題としても現在の總督府の方針通りに實現したる場合は官選議員は落選議員の中から選出されることにより同等の議員であり乍ら官選議員は多少輕視される傾きなしと斷ぜられない、特に御用議員の謗りによつて如何に其主張なり言論なりが公正妥當であつても人心を收攬する事が出來ない場合もあり得るから、當局の官選議員の發表を選擧後にする理由となつてゐる「選擧をして能ふ限り殷盛ならしめ政治的活況を出せしめる」と云ふ當局の念願との兩者を天秤にかけてみるとき、充分に考慮を要するものがあると云ふ意見もあるやうである、更に選擧實施並に實施に於る發令は一切國語による方針は大體に於て豫想通り實現するものらしいが現在全島二百六十餘庄の庄長の內に協議會の議長として、又は協議會員の選擧に當りその選擧管理者としてその職務を充分に果し得るだけの國語を修得して居らぬ庄長は三、四十名を下らぬ見込みで、これらの庄長は遲くとも本年夏頃までに全部解任し、有能なる庄長を任命しなければならなくなるわけであるが、目下當局で計畫中の公民指導機關の創設などと共に、これらは三、四年前より既に準備される可き問題ではあるまいか

民政黨の拔がけに政、國兩派の憤慨
地方財政調整交付金法案の上程を阻止
衆議院本會議

【東京二十一日發】二十一日の衆議院本會議は政府提出議案無く會期半ばといふに早くも御土產案山積の形であるが俄かに民政黨提案の地方財政調整交付金法案を廻つて出し遲れとなつた政友、國同兩派は民政黨の上程を阻止せんとし開會前の各派交涉會においても交涉不成立のまま本會議に臨んだため兩派とも久しぶりで興奮の色を漂はせながら午後一時五十分開會直ちに日程に入り

一、競爭入札の取締に關する法律案(福田關次郎氏外二十名提出)を上程提案者の理由說明ありて委員附託、この時議事進行係青木重三郎氏(政友)より日程第二の地方財政調整交付金法案(民政黨富田幸次郎氏外二十名提出)の上程延期の動議が提出されるや民政側一齊に反對を稱へ議事進行に名を藉り

工藤鐵男氏(民政)登壇

開會前の各派交涉會で同案上程に決定し委員會に併託することに政友會も同意した

と抗議するや政友會は一齊に「餘計なことを言ふな」「足輕」と罵聲を浴びせる、工藤氏は昂然たる態度で延期動議反對の旨を述べて降壇

淸瀨一郎氏(國同)自席より

曩に國民同盟より共同提案を申出た際民政黨はこれを拒絕し今日を出でざるに單獨提案をなせるはたとへ可決されても國策審議會にかけねばならぬから單なる見せびらかしに過ぎぬ、青木君の延期動議に賛成する

と述ぶれば政友、國同一齊に拍手し植原副議長賛否を起立に問ひたるも民政側異議を申立て本議會再開後最初の堂々廻りに入り票決の結果

一、延期動議に賛成のもの　一八三票

一、反對のもの　八二票

で民政破れ民政黨提出の地方財政調整交付金法案は上程延期となる

次で

一、登錄稅法中改正法律案(金光庸夫氏外三名提出)

提案者の說明ありて度量衡法委員會に併託

一、營業收益稅法中改正法律案(中谷貞賴氏外二名提出)

提案理由の說明ありて十八名の特別委員に附託、颱風一過の議場は先程の喧騷も何處へやら坦々水の如く議案は片つ端から片づけられて行く次に

一、水利組合法中改正法律案(熊谷五右衞門氏提出)

を上程提案理由說明ありて衞生組合法改正委員會に併託、日程第六及び第七を後廻しとして

一、湛水防除組合法案(佐藤庄太郎氏外三名提出)

提案者の提案理由及び內容說明あり質問のため

丸山浪彌氏(政友)登壇

選擧肅淸に對する內務當局の見解並に政治教育に對する文部省の所見如何

大森內務政務次官　本案の精神には贊成政府協議して適切なる措置をとりたい

山桝文部參與官　當局では現在精神指導學校その他の學校教育に依り政治教育を行つてゐるが、これは充分でないから今後更に一層研究する

と答へこれにて質疑を終り委員附託と決し

一、司法保護法案

以下議員提出の法律案を上程し〔判讀困難〕

尺貫法併用に政府は反對
衆議院本會議　四時過ぎ散會

〔判讀困難〕メートル法專用を今更尺貫法併用に變更することは國民大衆に及ぼす影響重大である、當局の所見を求む

勝商工政務次官　政府としては尺貫法併用には反對である

と述べ、斯くて委員長報告通り異議なく可決確定、午後四時十七分散會

けふの兩院

【東京二十一日發】二十二日の兩院

貴族院　本會議を休み、午前十時豫算總會を開き質疑を續行大藏公望男は岡田首相、高橋藏相、床次遞相に、阿部房次郎氏は廣田外相、町田商相、山崎農相に質疑をなし、午前十時より請願委員會決算委員會が開かれる

衆議院　本會議を休み、午前十時より大正九年法律第五十六號中改正法律案、營業收益稅法改正、請願の三委員會、午後一時より決算、赤字公債法の二委員會が開かれる

辭令(二十一日附)

任總督府地方理事官　府屬動八等　惠濃武夫

敍高等官七等(內閣)　府地方理事官　惠濃武夫

臺北州勤務を命ず

專賣局參事　佐々波外七

專賣局長田端幸三郎不在中代理を命す

人事

▲梅谷修三氏(宜蘭郡守)　二十日來北(一九旅館)

シナチク

目下來臺中の大谷光瑞師は往年新嘉坡に於て在留邦人を集め數夜に亘つて無量壽經の講義を爲し、一同佛道の觀念を大に得たといふ。これは師として毫も不思議のことでないが、寧ろ不思議なのは師が局を訪うた際中商局長を始め課長技師の前で、棉花、香料、木材其の他の國係の植物に就き聊々質問をしたが、なにしろ師は其の植物の名前も一々ラテン語の學名で問ひただすといふ勢ひで專門の技師連もタヂ／＼の形▲又た臺北觀測所に行つては氣象を中心とした南洋方面の氣象圖を出して貰つて、低氣壓發生の徑路、氣流の動きを始め支那の狀勢、珊瑚礁の所在等一々學語を使つて掌を指すやうに師が說明し出し、何つちが聞いて居るか、わからぬやうな有樣に、その席に居た專門家連、みな舌を捲いて驚いたさうだ▲これが師から無量壽經の講義を聞くのなら當り前のことだが言はば師に取つては餘技の產業關係の科學に精通して居る頭腦の好さには全く其の學殖の廣さと深さは計り知られず、〔判讀困難〕弘法大師が現世の人であつたら大方師の樣なものであつたらうと言つたさうだ。

本日夕刊共十六頁

●法人登記公告　●商業登記公告　●產業組合登記公告　●有限責任組合登記公告　〔以下登記公告・土地表示等 illegible〕

第參回決算公告 〔表 illegible〕　株式會社菊元商行

廣告は宣傳の近道なり

大阪商船 基隆出帆　近海郵船 基隆出帆　辰馬汽船 出帆　大連汽船 基隆出帆　〔航路表 illegible〕

流質品大賣出し　二月二十二、二十三、二十四の三日間　京町 谷山商行

本年流行の最新柄　春向本セル荷揃ひ　臺北市榮町二丁目角　近江屋吳服店　電話一四九五番・五〇五番

百草根　たに貼るだけで痛みや熱ずが快よく散らし效力偉大　リウマチス・神經痛・打身・捻挫・凍傷・其他

物品購買公告　總督官房會計課

和洋酒專門　伊田商店

◎旅館開業　草山街道　旅館 樂山莊　主人 岡見文枝

二十二日より廿八日まで　春のセル新柄大賣出し　孔雀セル、錦蝶セル御買上の方に宣傳の爲粗品進呈　本セル中柄 二、八〇　同 男物 二、九〇　御召セル女物 四、八〇　昨年品は本セル全部 二割引
春物の特賣・奉仕品
冬物最終の大見切賣　最後の大割引……階上は三割引
臺日社公選　臺灣八勝十二景ゆかた　廿二日・廿三日　組合教會バザーに陳列してあります…
臺北榮町　電四一二番・二四五番　松井吳服店

合歡山の白雪に 初て描くスキーの跡

同行の警官三人も交々滑走 白雪の中で祝杯を擧る

花蓮港支局 わたなべ生

(四)

自分が一と通り滑つてみてから「折角雪の中に毎日暮してゐるんだから、貴方達も滑つてみては」と勧めて三氏交々既翔修行をして

◇雪中で祝杯を

あげる。雪を食卓として雪で祝すのだから腹に沁むることおびただしい、軋に沁む幾分の水気で足が冷たい外には全くの無風で、些も寒くなく却つて時折の寒風を頬に受けたい位、大タロコ官府駐在所からスキーヤーの休泊所を離れてる位置を見て呉れとの依頼があつたので、駐在所員の皆さんと地形交通状態飲料水等の関係を考慮して主としてスキー用のための休泊所は北合歡の今日スキーを行つたあたり合歡駐在所を西に去る二キロ位に一ケ所、奇萊山登攀者のために北峰と

◇主山間に一ケ所

主として松林の美しさを楽しむ人人のために林間休泊所を合歡、關原の中間に一ケ所以上差當り三ケ所に設備して欲しいと思ふ。午前十一時駐在所に引揚げてからの自分丈けは練習をつづけたが彌力あつた雪も午後二時過ぎると上すべりがして工合が悪い、今日はタロコ氏が水汲みに出るのが面倒なので雪風呂を焚いたが熱くて這入れないので宮平氏と自分と裸ツ裸のまま風呂場から飛び出して雪を抱いて五六回放り込んでやつと湯に入ることができた、何と言つても雪の日は寒い、風呂位有難いものはない

◇夕映えの雪の

奇萊主北峰の神厳壮麗な大観が色あせてゆくころ、ほのかに映ひ出づる夕月の空、たちまちの間に冷厳の夜となる、昼は雪焼け、夜は月焼けがしさうに明るく変貌した白光の世界だ、諸氏がスキー靴は火氣に當てはならぬ、夜は抱いて寝るか人気のある部屋に置かねばならぬとの話を思ひ出して駐在所に入れておく、飛行駐在所から下方カラベオあたりは、雲海をもよほして、高いところ丈けがかくも明るい、下界は曇つてゐるのかと戸を閉して

◇今宵も爐邊で

夜がたりである、三百三、四十ミリも花蓮港より氣壓が低いので炭火もつきにくい、昨夜は歓迎會、今宵は送別會「たまに堪へられない事もあります」との述懐、全くさうだらう、一寝して午後十二時頃目がちくちく痛み涙が出て眠れぬ、昼間の雪の反射でやられたのが今頃になつてこたへるのである、必ず色眼鏡は用ひねばならぬ、自分も景色は見たし一人丈け眼鏡をかけるのも何だか忌々しいするので使はなかつたのが恐らくこの有様である、平常雪の反映に馴れてゐると否との相違なのである(寫眞は北合歡と主山間の無名山を背景に…右端が渡邊記者)

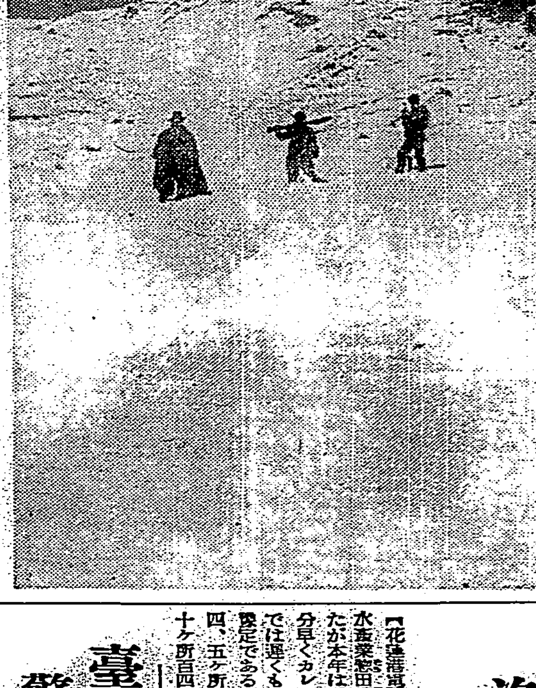

惣田鰹の漁期も近づく

豐漁豫想さる

【花蓮港電話】花蓮港廳下唯一の水產業惣田鰹漁業の時節も近づいたが本年は暖いせいか例年より幾分早くカレワン、グークワ兩漁場では遅くも三月十日迄に網を入れる豫定であるが本年は網入場所三十四、五ケ所に及ぶ豫定で昨年は三十ケ所百四、五十萬尾であつたが今の所昨年に比し果して豐漁であるかどうか見透しはつかぬが漁場數は一昨年の二十五ケ所、本年は三十四、五ケ所と五ケ所を増加する豫定だから漁獲も本年は大いに期待されてゐる

大谷光瑞氏を招待

【臺中電話】二十一日午後六時十八分着列車にて來中した大谷光瑞氏は直ちに春田館に到り少憩の後午後七時より知事官邸に於ける日下知事、殿谷警務部長、竹下臺中市尹等招待の晩餐會に臨んだが二十二日は午前中市內各所を視察午後零時二十分發下り急行にて嘉義に向け出發の豫定である

臺中州下 警察課長異動

二十一日發表さる

【臺中電話】臺中州警務部では二十一日附部内の異動を發表した異動人員三十名に上り州保安課長理蕃課長等も動き可成り大きな異動であつた主なるもの左の如し

新高郡警察課長 警部 宮本熊武
命警務部保安課長 東勢郡警察課長 警部 山口七郎
命東勢郡警察課長 警務部保安課長 警部 深谷佐市
命警務部理蕃課長 北斗郡警察課長 警部 中島弘光
命北斗郡警察課長 警務部理蕃課長 伊藤竹次郎
命彰化郡警察課長 豐原郡警察課長 武山寧法
命北斗郡警察課長 彰化郡警察課長 高橋市郎
命新高郡警察課長

八十二名は二十二日同駐在所矢野巡查外二警官に引率されて修學旅行の爲め來高するが高雄にては州廳、セメント會社、製氷會社、魚市會社、岸壁等を見學した上高雄神社に參拜し同夜は旅館に一泊二十三日屏山の豫定である

優良部落視察

【嘉義電話】會文郡下部落振興會員一行十五名は來る二十五日午前九時二十分着列車で來嘉嘉義郡民雄庄、民雄、水上庄下の優良部落の視察をなし同日午後十六に向ふ

中學卒業式

【高雄電話】高雄中學校第二回卒業證書授與式は三月一日午前九時より同校講堂に於て擧行すると

羅東街側に 築堤して欲しい

代表者が出府陳情する

【羅東電話】羅東街と三星庄の間を橫斷する小南側溪は毎年雨期には河水氾濫し甚だしき時は百數十甲に亘る浸水を見た事あり、關係地方民より堤防築造を其筋に陳情しつつあつたが昨年やうやく三星庄側に約八百間の築堤實現し同溪の一部の浸水地域が水難より救はれるに至つた、然るに現在の三星道路より下流羅東街側は今尚無堤防のまま放置されてあり一度豪雨來れば從來三星庄側に浸水してゐた河水が新堤防の爲め反衝して羅東は勿論五結庄始め二結製糖會社臺灣紙業會社等の工場地帶に氾濫する事は豫想に難からずとして山本郡守始め羅東街民五結庄民連署の下に總督府當局に築堤の歎願をなす事となつた、右の堤防は延長約千三百米、現在の羅東側堤防に接續して下流二結堤防に至るもので あるが、之れは昨年築堤された三星側堤防と異なり同地域が河川區域に指定されてゐる關係から、若し歎願が聞き入れられるとせば築堤費用は國庫の負擔となる筈で工事費の二部を關係地方民で支弁し、內務局土木課により施工せらるべく先般來內務局土木課でも堤防築造の必要を認め、實地踏査を行つたとも云はれてゐるがこれが實現促進の爲め近く羅東郡下關係住民連署になる歎願書を携へ羅東街長陳純精、波江野、折尾、砂田氏等數名が出北、州及び總督府關係方面を訪問し築堤の必要を詳述陳情に及ぶ筈である

收穫增加が豫想さる

【臺南電話】臺南州管內昭和十年第一期米作の植付は一月下旬新豐郡を皮切りに蓬萊米の本場たる虎尾斗六始めその他地方も二月中には全部終了する見込みで植付總面積は前年と大差なく三萬五千甲內外の豫想で米種別から見ると蓬萊三分ノ一、在來種三分ノ二を占め米作者としては米相場の好況につれ植付面積の增加を期待せる向あるも米穀統制方針の反映もあり結局面積の增加は見ずとするも栽培技術の熟達により相當收穫增加を見るであらうと豫想されてゐる

乘組將士ら

臺南神社參拜

【臺南電話】高雄入港の第三驅逐隊乘組將兵四百名は前日同樣二十一日午前十時二十九分臺南驛着列車にて來南臺南神社參拜後市內各所見學し午後二時三十七分發列車にて歸艦した

關廟旗山道工事に着手

【臺南電話】關廟旗山道臺南州管內九年度分二キロ米の開鑿工事は二十日午前十時州廳に於て請負入札を行つたが何れも豫算超過となり不成立に終つたが二十一日午前十時最低入札者仕吉組中井氏と三萬六千餘圓で隨意契約成立し愈々近日中に起工する事になつた

鹽水溪橋架設

【臺南電話】臺南州中央道路の一部臺南北門道の鹽水溪橋の架設工事は九、十の二ケ年繼續事業として起工する事になり九年度分の工事同橋の下部工事が二十三日州當局立會の上現場說明をなし來る二十五日請負入札を行ふ事になつたが同橋は延長百二十米である

十五日午前十時州に於て請負入札を行ふ事になつたが同橋は延長百二十米である

保護會總會

【臺中電話】臺中州聯合保護會は創立百周年に拘らず幾多業績を擧げつつあるが來る二十八日午前八時より州廳第一會議室に於て第一回總會を開き昭和十年度豫算案及び事業計畫に就き決議する由

會事

△彰化郡鹿港信用組合 では二十三日午後一時より夫々役員會を開催
△中部菓商同業組合 では廿二日午後一時より總會を開催
△臺道部主催內臺鮮映畫の旅映寫會は二十二日午後六時半嘉義市公會堂で(嘉義電話)
△歡迎會 大谷光瑞氏歡迎會二十二日午後六時嘉義市公會堂にて(嘉義電話)

人事

△田中正義氏(花蓮港廳產業技師)農務打合の爲め二十二日出府(花蓮港電話)
△大谷光瑞氏 二十二日午後二時十四分來嘉、營林所製材工場を視察する(嘉義電話)
△川添修平(嘉義市尹) 出府中の所二十一日午後二時十四分嘉義着列車で歸任した(嘉義電話)

グレープフルートの 大量生産を計畫

臺中州農事試驗場で 苗木五千餘本を註文

【臺中電話】臺中州農會では數年前中央研究所士林園藝試驗所より米國種グレープ・フルートの苗の分讓を受け試作中の所本年始めて見事に結實し少數ではあるが市場にも出て好評を博してゐるので來年度より愈々州に於て積極的に栽培獎勵に乘出すことになり苗五千本の註文を發した、グレープ・フルートは柑橘類中の王座を占める觀賞用の大きさで皮はゴムの様に柔かみあり濃厚な甘味を帶びた芳香馥郁たるもので現在我國では主としてアメリカより輸入其の額も年六十五萬圓に達し一鉢六十錢もする高價品でこれが栽培に成功すれば高級柑橘として內地方面で大歡迎を受けるであらうと同時に大臺北州に於て州業振興並びに最近の新變形等である

上棟式

【臺中電話】臺中市川端町の市營住宅十棟二十戶は昨年十二月六日工費約二萬八千圓を以て起工、工事進捗し二十二日午前十一時より上棟式を擧行する由

柑橘講習會

【中壢電話】新竹州中壢郡主任の柑橘講習會は二十一日より二十四日迄四日間中壢郡埔頂國民學校にて開催するが講師は州及び郡の職員で講習生は郡下各街庄より選出された優秀青年二十名で二十一日午前十時より同所に於て開會式を擧行した

高齢者へ 御下賜品傳達

【臺南電話】臺南市では二十一日午前十一時市會議室に市內在住の高齢者劉生(八)吳陳氏玉(八)陳曾氏腰(八)伍陳氏桂(八)葉氏綠(八)氏の代理の六名を招き古澤市尹、平良助役その他各課長參列して皇太后陛下御下賜品の傳達式を行つたが古澤市尹一場の訓示をなし御下賜品を授與し受授者總代陳生の答辭あり同十一時閉式した

【臺南電話】村上街長以下職員一同參列の下に村上街長より左記二名に對し式室に於て伍助役より夫々傳達し式終了後村上街長より各高齢者に對し御祝として御菓子二折づつを贈呈したが一同感泣してゐた

陳葉氏和妹(八)　陳宋氏景妹(八)
曾游氏葉妹(八)

光榮の眞綿拜受者

【嘉義電話】嘉義市では二十一日午前十一時市役所樓上で州市協議會員外米賀多數參列の下に市內婦人高齢者左記五名に對し皇太后陛下御下賜の眞綿傳達式を擧行した

市內宮前町七ノ四二 邦劉氏桃(九)
市內北門町四ノ一七〇 吳氏玉(九)
市內西門町二ノ一七 黃林氏心婦(九)
市內北門町五ノ七八 曾張氏麵(九)
市內西門町四ノ五五 李張氏老治(九)

御下賜の眞綿を傳達

【中壢電話】中壢街に於ける皇太后陛下高齢者へ御下賜の眞綿傳達式は二十一日午前十時より街長公

獸醫畜產講習會

【臺南電話】臺南州では三月六日より四日間州會議室に於て臺灣畜產協會主催となり獸醫畜產講習會を開く事となつたが講師は總督府臺北帝大中央研究所殖產局等から專門家を招聘する筈で講習者は各

十五萬餘人の お腹の蟲くだし

嘉義、臺南兩市の

【臺南電話】臺南州では昭和九年度最後の寄生蟲驅除を實施する事になつたが今回は臺南、嘉義兩市のみで施行人員は臺南市九萬四千五百人(三歲―五十五歲)嘉義市五萬八千五百人(三歲―十五五歲)合計十五萬二千人で臺南市二月二十五日より四月十日まで、嘉義市三月四日より四月二十二日までと夫々決定した

勤續者を表彰

【花蓮港電話】既報花蓮港の第四回表彰式は元花蓮港東花蓮港間の驛逓に從事すること二十年以上の勤續者を表彰することになり花蓮港廳では二十日前原三、石川榮助、首藤安五郎、小園國造の四氏を表彰した

臺南市民へ 豫防注射を實施

チフス防遏のため

【臺南電話】臺南市では腸チフスの流行に鑑み、この際一般的に豫防注射を行ふ事になり係員十四名を増員して二十一日南門新町本町廿一日本町明治町永樂町西市場二十三日明治町西門町開山町二十四日錦町壽町大林の日割で第一回を施行二十八日から三月三日まで に第二回注射を行ふ筈

稀代の詐欺漢

高雄署に逮捕さる 大風呂敷に引懸た者多數

【高雄電話】二十日午後一時頃高雄署の中島部長刑事及び林刑事は嚴探中の稀代の詐欺漢福島縣山形郡大朝町生れ當時住所不定渡邊宗雄(三)を市內要岸壁に於て逮捕し嚴重取調べ中であるが同人は昨年十一月末來高し市內各所に於て高雄新驛前附近工場又は同樣千頭工場主任と詐稱し將來繁榮の見込ある市內鹽埕方面の土地を買入れる等と出鱈目の大法螺を吹き廻り土地賣買仲介者を籠絡し蔭臨を受けたり泊り込んだり散々荒し廻り更に各所の料亭カフエー等も飲み數十件に達する天才的詐欺を働いてゐたもので取調べの結果判明した福島にては兄は歯科醫業は弁護士を開業しており同人も富裕な家庭に育ち二十歳の時福島中學校卒業の上兵役に服し除隊後は裁判所書記等を奉職したが大正十四年依願退職したことより妻を離縁して以來自暴自棄に陷り竊盜を働き遂に郷里を出たきらず昭和二年渡臺し同年東京及び高雄にて詐欺を働き昨年十月十日臺南刑務所を出所したもので臺南は各所を徘徊して詐欺に語を働き夜間に淫賣婦の宿屋の軒下まで生活を送つてゐたものである

警察官と稱し 女を連出して暴行

理髮工と果物行商人

彰化市市子尾一四八理髮工陳來成(二)同北門五四果物行商陳淋蔡(三)の兩名は去る十四日午後十時三十分頃同市東門二七一戶主鄭成方に立入り大聲を張り上げて自分に來たのだ部屋を見せろと言を押開け丁度臺南市宮ヶ崎町不詳者吳氏雪花(三)を發見、住所氏名を取調べたが不審の點ありとて東門三〇八理髮店に女を連出し、東門三〇八王氏方へ連れ込み女を脅迫して目的を達し更に翌朝六時半頃女に向つて今度だけは特別に許してやるとて女を追ひ返したが、同日午後八時半頃更に同家へ入り同一手段を以て和美庄宇總爺不詳者地潘宗阿繁(三)ジバ八卦山へ誘らせ、それから第一公學校へ連れ込んで目的を達し金を強奪する等を知りで身體を失をし大それた事をやつたのを聞込み署員が聞込み直ちに逮捕の上目下嚴重取調べ中である

著宣の修學旅行

【高雄電話】高雄州著宣郡マカザヤザヤ國民學校高等科兒童百餘

嘉なかだち
求婚一件一回 壹圓貳拾錢
其他一回 壹圓七拾錢
匿名信 錢

賣家 住宅電話買入 價格安 低利金融
嘉義市二辻 電話 嘉義九八四

中古プリムス 新車入換に付 賣却致し度し
臺北 九七八 自動車會社

夜間製圖師 要入たし 總督府前 電話六七五

淋病
ブラオンギン
ケンゴール
一回二分 効力絶大 最低價藥
手軽るに飲られる內服藥は尿に色づくも臭氣づくも只それのみで淋菌を殺す力なく、差込み痛み坐藥は尿道を塞ぎ、出さねばならぬ尿を長時間止めて返く膀胱は後部へ逆流して、洗滌藥やありふれた注入藥の如く睾丸炎膀胱炎を起し子孫を殺す等、之等は如何に長く使用するも根治せず再發の苦痛がある。
之れを遺憾とし有名な東京吉原遊廓吉原病院前院長佐藤榮先生が、十数年の苦心研究の結果遂に醫學の本場獨逸でも驚嘆する淋病藥ブラオンギン・ケンゴールを發明され、之れを數萬の患者に實驗した結果、實に驚く可き短時日でクングン治癒し治療界を震撼した。用法安全簡便で絕對苦痛なく、僅かに小指頭大の玉を只二分間使用するのみで、尿道深部に潜む猛毒淋菌を殺菌し腺球を破壞し、急速に淋疾がとれて尿は澄む。急性は勿論如何になす、使用一回毎に膿は無くなり痛みはとれ放尿は樂となる。實に尤く短期日で全快し、再發菌を根絕する。實に本劑一滴は無責任淋病藥を一ケ年使用するも到底得られぬ效力を實證する上藥價の低廉なるは淋病患者にとり實に絕大の福音である。即ち
普及藥……一圓九十錢 を試みられよ
東京市日本橋區 日本製藥合名會社

武藏高等工科學校
五千圓のひろひ物
日本債券月報社

梅中軒鶯童
浪曲界の人氣王
名實共に日本一
臺北市 榮座
二月廿三日より四日間
基隆劇場 有樂館 嘉義座 高雄劇場 古座 娛樂館
タイヘイレコード專屬

珠算速成

銀粒仁丹
エビは「長生」を意味し仁丹は「不老」の健康を培ふ

はれやか 一服頭腦明斷 氣は明朗

シルバーホーン 蓄音器
文明堂書店

アスパラ? 消化不良 胃腸病 常備藥

金丸に限る 銃砲は金丸
鋪 金丸銃砲店

新刊 物理學 上卷 金貳圓 送料貳拾八錢
監修 東京帝大教授理學博士 脇本榮治 藤田榮一 竹內伊一郎 清水吉之助 八氏
寺澤寛一 氏 古谷健太郎 赤野法香 宮本九一郎 仲瀬善太郎
發行元 東京市麴町區 合名會社 裳華房

新刊 分光化學 前編
東京帝國大學教授 理學博士 柴田雄次氏著 定價金五圓

◇棕櫚の樹◇　ウイリアム・T・チルデンの名は餘りにも世界を風靡した、世界のNO・1たること七度、デヴイス盃戰にウインブルドンに行く所無人の境であつた、すでに古く不惑の齡を越して尚且職業庭球の太陽として依然輝いてゐる

職業スポーツの公明な發展擴充はアマチユアリズムを確立？

プロフエツショナリズムとアマチユアリズムの問題は可成り久しい以前から種々凡ゆるスポーツの分野で論議され、時偶には各國で事實問題に關して物議を釀したこともあつた

アマチユア資格の規定の改正とその適用の嚴格なる傾向は、アマチユア・スポーツが利益を増大するに從つて強調され、その邪化が唱導せられるに至つたのであるが、他方プロフエツショナル・スポーツの確立とその發展とはアマチユア・スポーツの利益を擁護せる結果となつてゐることは事實だ、わが國でも此のテイピカルな例としては拳鬪と相撲などがある、プロ拳鬪の興隆發展に壓しくアマチユア拳鬪の全日本選手權大會すら赤字を出す位にフアンを吸引してしまつてゐる、相撲も國技館と關西聯盟の職業相撲の存立はアマチユア相撲の非似アマチユア的存在とそれに附隨する所の弊害を最少限度に喰止めてゐる、これは此の二つのスポーツがその發生形態に於て職業スポーツとして先づ發足してゐる所に、他のスポーツとは異なつた史的發展の特異性を持つものので、アマチユア・スポーツとして發足せる他のスポーツの分野に於ては職業スポーツが後から誕生してゐる關係で謂ふ所の職業スポーツの發展がアマチユアリズムの確立への過程を辿り得るかどうかは別の問題に立つものだ、最近の好例としては職業野球團の成立がある、更に又商業主義スポーツの外觀を呈せるアメリカのスポーツドムに於ては職業スポーツの確立發展がアマチユアリズムの確立を招來する方途とならうが國民性の異なつたわが國と未だ商業主義スポーツの形態を持つに至つてゐない所謂スポーツ即是スポーツの觀念の嚴しい而もそれがどうやら勵行されてゐるわが國のスポーツドムに於ては、その過程は存立し得ないかも知れないし、又その必要もなく、又これを方法論的に云ふも國體的統制或ひは國家的統制によつてそれを成すことが出來るかも知れない

だが然し一例を野球にとつて云ふと東京大學野球聯盟前の六大學野球リーグが、アマチユア・スポーツ學生野球として餘りに收入が多過ぎる、リーグ當局の會計的不正も出て來た、野球選手の素行の問題、マネキン化、選手爭奪に絡む金錢問題等々種々な弊害が生れて來る、そこで野球の強力な統制團體でもあつたらその團體が取締つたかも知れないが、取締るやうな統制團體はない、そこで文部省體育課がスポーツの國家統制の第一着手手段として統制力の脆弱な而も檢にも全日本の統制組織を持たない野球界に手を入れて、杜撰なる所謂野球統制案をデツチ上げ統制しやうとしたが、期待した程の結果も得られず案の内容の杜撰と共にその統制力も與く大した効果も擧げてゐない、斯如き一つの先例もあるのだから必ずしもアマチユアリズムの確立といふ問題が所謂國體的統制、國家統制によつて完全に成し得るものとは限らない

そこで現段階に於て一般的には先づ職業スポーツの公明なる發展によつてその問題を一應は解決すべく要求されるところの所以なのである、

茲にはアーサー・I・N・チヤムベーリンがアメリカの庭球に論及しチルデンが庭球を普及すると共に職業庭球が利益をあげて存立し得るやうになりその發展と共にアマチユアリズムが所謂スポーツ即是スポーツの醇化の域に至るやうだと說いた所論を擧げる

笹盛治平

ジョージ・M・ロツトと彼のパートナーとして又綺麗なテニス・プレーヤとして名のあるレスター・ストーフエンが1935年度の職業庭球界に身を投じたことはデヴイス・カツプの奪還に對するアメリカの望みを薄いものとしてしまつた

○　○

昨夏アメリカが英國からデ盃の奪還を企圖し濠洲を退けて相見えた時アメリカが獲得した戰勝のポイントはダブルスにかけるロツト、ストーフエン組の榮譽だけであつた、而も彼等はダブルスでは今年も問題なく斯如き戰勝を繰返すものと期待せられ、1933年度のランクでは世界第三位を占めたストーフエンのシングルに於ける進境はアメリカのために於ても、シングルに於て他の一點を稼ぐものと充分期待されてゐたのだ

○　○

如何にアメリカの希望が彼等兩人の上に繫がれてゐたにせよ彼等は明らかに職業選手として起つことになつたのである、彼等の此行動は七度世界庭球王として君臨したウイリアム・T・チルデンの組織せる職業團に加つた1932年度のチヤムピオン……エルスウオース・ヴアインズの跡を追つたものでアマチユア庭球とプロフエツショナル庭球の限界の確立の結果でもあらねばならない

○　○

アメリカに於けるローン・テニスは今從來唯一の地位を占めて來た、今から約二十五年程前「カリフオルニアの彗星」モーリス・E・マクラーニンが水平線を橫ぎつて流れる赤い條の如く猛烈に速い球を打つたとき彼の試合のみが試合らしいものであつたのだ

○　○

テニス・コートに於けるマクラーニンの力強いサーヴイスとスマツシユは彼の凄じい性格の如く猛烈で、打倒マクラーニンの企圖は新進選手によつて彼の上に集中されてゐた、マクラーニン時代以後唯一のチヤムピオンがアメリカに出現した、それはR・ノーリス・ウイリアムスであつた

○　○

1920年に初めてチヤムピオンの王位に就いた所のウイリアム・T・チルデン……そしてヴアインズやロツト、ストーフエン等の屈主たるチルデンは批評家の意見によるとアメリカに於けるテニスの普及擴充に最も貢獻した男であると謂はれてゐる、彼は短氣であつたがテニスを愛する上では實に熱烈なもので、アメリカ中の凡ゆる階級の少年がテニスを樂むやうになることを熱望してゐる、彼は自費でアメリカ全土を巡回しテニスの眞理を摘め、小學校やクラブのために模範試合を公開し或ひは賞品を寄贈して廻つた

ヂョージ・ロツト

○　○

アメリカのアマチユア・テニスを統制してゐるお歴々は庭球が一般の人々の興味の對象となつて觀衆が非常に増加した結果二つの矛盾せる意見を持つやうになつた、彼等はそのことによつて收入を增加しやうと計つた、而して又彼等は從來の庭球は上流階級のゲームだといふ理論を棄てる氣にもなれなかつた、彼等はニユーヨーク市から時間にして十分で行けるフオレスト・ヒルに一萬五千人を收容し得る競技場を建設した、そして今迄野球やフツトボールの試合を見に行つて満員のため入れなかつた

△…▽疑問符△…▽

チルデン(米)コーシエ(佛)ヴアインズ(米)ペリー(英)と時代の世界のNO・1をアマチユア庭球から引拔いて職業選手に轉向させたプロモーター・オブライエンの凄腕は今やオツクスフオードの『ゼントルマン』H・W・オースチンにも魅惑の手を伸ばしてゐる、庭球技術から云つても戰術から云つても代表型のテニスマンとして又教養ある紳士の點でも尊敬を拂はれてゐるオースチンの一投足こそ興味ある35年の課題だ

ときの經驗を持つ觀衆の怒りを和げた

○　○

重大なことはアメリカローン・テニス・クラブのトーナメントが以前は競技者の興味のために或ひは會員或ひは會友のために無料で公開されてゐたのが急に收入を目當に開催されるやうになつたことである、觀衆がその金の價値を欲するやうになつてからはクラブは入場料を上げるために斯界の第一人者を求めるやうになつた、クラブは此のリーディング・プレーヤに對して最上の報酬を惜まなくなつた、斯如き狀勢は平常は職業選手を『庭球の放浪者』と指彈してゐたロツトをして遂に職業選手たらしめたのであつた

○　○

職業選手はフロリダからマイン、カリフオルニアと一年の中十ケ月をトーナメントの旅に窶して彼等の得る報酬によつて生計を樹てて行くのである、プロモーターや非似アマチユアの採る手段は既に餘りにも一般に知れ渡つてゐる所のアマチユア・スポーツが金錢的受授を目的としてはならない規則を避けることである、そして何等の過程に於て教訓的なものはないだから曾ては素晴らしかつた選手が職業選手に轉向後永くその技術上の生命を保ち得ない事を屢々見するのだ、職業選手中には屢々多くのクラブが困惑させられる所の性格の持主に變化して行くのを見る

○　○

未だ昔日の如く如何なる敵手も倒し得る優秀な技術を持つてゐる往年の名選手があると共に、常に貧價で二年間も返濟をなさず強化進歩もせない前庭球王も居た、彼は常にクラブハウスに居て試合の後には誰かに酒を飮ませろと強請んだものだ、彼の習慣が職業選手として非難されたときは彼の生涯は終焉を告げたときであつた、クラブの支配人は彼の慢性的貧價は最早好まなくなつて彼は職業選手から落伍してしまつた

レスター・ストーフエン

○　○

眞のプロフエツショナリズムは若しもそれが生計と呼ばれるものならば斯如く放縱を排撃せる生計を選ぶべきである、若しもプレーヤがテニスに或はまた他のスポーツに對する彼の技術に充分なる自信を持つならば彼はその特權に對し特典が與へられるべきだ、彼が快活に公正に振舞ふならば眞のスポーツマンとして敬はれもしよう、而して若しもアマチユア・プレーヤが職業選手に對し競技をしたいと欲するならば職業選手は現在ゴルフ競技に於て行はれてゐるやうにオープン・トーナメントに於て競技を許されるやうになるであらう、若しクラブのトーナメント委員長が模範庭球のためにプレーヤを雇ひたいと思ふときは非似アマチユアの一組などは斷つて職業選手の一組を招聘するであらう

○　○

スポーツマンは彼の競技相手の勝利を徒らに妬むものではない、といふものの彼自身の趣味として競技をやる男は自由な解放された氣持でやれるが生活や職業のために試合をする男は到底自由な氣持で競技をやれるものではない、それだから後者即ち職業選手は一層技術も練達し經驗も豐富になつて來るのだ、斯の如き二人のプレーヤ即ちアマチユアと職業選手とが戰ふならばその何れもが滿足する結果を得ることは難い

○　○

ロツトとストーフエンは今冬の旅行中にテニスネツトを隔ててチルデンとヴアインズに對峙するであらう、これは明らかなる職業試合であり、觀衆は入場券を買ふことによつて普通人として振舞ふ權利を受取るわけだ、プレーヤは入場者に對して愉快にプレーし、自己の氣質上の缺陷を成可く忍び全力を盡して戰ふであらう、そのことは利益を一層增大せしめるであらう、アマチユアのベスト・プレーヤが若しも屢々職業テニス界に身を投ずればアマチユア・トーナメントは勿論沒落する筈だ

○　○

若しも此の沒落の度がアメリカのデ盃選手が新加入の諸外國と一緒になつて試合ができない位になればそれは不幸中の幸福となるかも知れない、そうすればアメリカのプレーヤは現在擧げてゐる成績以上の戰勝は得られないかも知れないが、恐らくテニスのフアンはもつと增加する筈だ、何となればフアン自身がプレーをするやうになるであらうから…而して現在等へてゐるやうな監察、即ちアマチユア・スポーツの目的が單なる趣味であつたときのやうな今日存立してゐるアマチユア・スポーツの地位を築き上げた原因たる入場料の增加が無かつた時代のやうな幸福が復古が來るかも知れないからである

轉向の庭球王　昔日蓋世の庭チルデンを文句なしに叩き落して彼を職業庭球に去らしめ王者となつたコーシエも今はチルデンと共に職業選手としてヤ、1932年のNO1となつたエルスウオース・ヴアインズも職業界へ、今も又33年と34年と世界王の位に上つたペリーも巨萬の報酬でプロに轉向した（右上から…コーシエ、ヴアインズ、ペリー）

アルス最新寫眞大講座

申込殺到！寫眞界空前の大盛況

第一回配本大増刷

現寫壇權威者の總出動！入門より高級技術に及ぶ實技本位の新講座！

内容見本申込送呈　全十六巻・各巻讀切・毎月十五日配本・各巻菊判總アート・總クロース特製豪華版・申込金不要・毎月會費二圓・送料十四錢

佐和九郎先生著　撮影の實際　標準實物原板の添付

最近の進歩した乾板フイルムを使つて正しい撮影をなすに絶對に必要なる最新知識と撮影の基本を示された佐和先生未發表の大研究である。撮影の實際に就ては一々無數の實物乾板を以て之れを示し、而も全寫眞家の疑問とする標準原板に就ては其實物を添付して明快に解決された空前の名著である。

即刻書店へ！

東京神田神保町三　振替東京二四八八八　アルス

●疲れて困つた頭のせんたくがノーシンの主たる役目です●

(2-M)

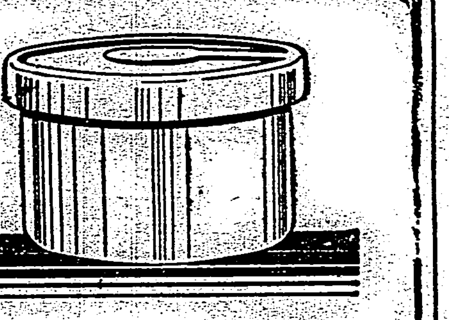

●注意●　類似粗惡品多數あり、必ずエキホスと御指名を乞ふ

濕布に優る エキホス

感冒、肺炎、咽喉痛　神經痛、ロイマチス、中耳炎、腰痛

エキホスは、貼布局所を適度に刺戟して表層血管を擴張し深部血管を收縮し、局部の血液循環に好影響を與へて充血及び疼痛を輕快せしめ、筋肉及び神經系統の機能を整調する作用と、腐敗滲出液を吸收する作用とを併有し、速かに苦痛を去りて治癒に赴かしむ。

【包裝】一〇〇瓦　二五〇瓦　五〇〇瓦　一キロ瓦　（全國有名藥店にあり）

發賣元　製造元　大阪市東區道修町　武田長兵衛商店　塩野義商店　巴合名會社

33-1195(C)

猫にまたゝび　ぢ疾に……オセロ痔滅膏（）

元素は循環す
ホルモンは動植物界を貫く

血を増し肉をつける
ネオネオギーの作用

慢性胃腸病、結核諸症
精力減退及動脈硬化に
獨特の治療力を發揮す

本邦創始植物ホルモン藥
ネオネオギーの藥理

肉食 動物の餌物は草食動物であり、草食動物の食料は植物であり、植物は地中から無機物を攝り、氣中より炭素を得て有機物たる自體を構成する。動物の死屍はバクテリヤに依つて分解され、無機物となりて植物の榮養となる運命を有する。

自然界を觀察すれば、元素は地中から植物へ、植物から動物へ、動物から地中へ循環して絶えることはない。人體内に於て靈妙なる作用を有するホルモンも亦動植物界を循環してゐるのである。觀よ、太古の植物の變形たる石炭層中にも、ホルモンの存在が證明される事實を。

植物 ホルモンの研究は、一八八〇年ザックスの植物成長に關する實驗によつて口火を切られたのである。然し植物ホルモンが世の視聽を喚起するに至つたのは、一九一〇年丁抹の大學教授ボイセン、イエンゼンの發表からとみるべきであり、以後此の物質の生理作用に就ては、和蘭の植物生理學者ウエント父子に依つて完成され、化學的作用に就てはケーグル氏等に依つて闡明されたのである。

獨乙のハーバラント氏は、植物ホルモンが死滅し或は害はれたる細胞をも賦活更生せしめる作用ある故に、之に細胞分裂刺戟素なる名稱を附し、ケーグル氏は、生長せしめるの意からアウキシンとも呼んでゐる

植物 ホルモンは、本邦に於ては、醫、藥、農學の權威者を擁する日本微生物研究所が、夙に研究を續けつつあつたが、植物の細胞に強大なる作用を及ぼす植物ホルモンが、人體に對しては如何なる力を發揮するかを、動物實驗等に依りて周到なる觀察の結果、顯かに人體の疲弊細胞をも更生せしめて、疾病を治癒に導き衰體を挽回する能力を確めた。

豫期以上の好成績に雀躍し、更に獨自の研究を以て、之に貴重なる多くの榮養素を配し、ネオネオギーなる藥物を完成したのである。

服用 目的の何たるかを問はず、ネオネオギー服用者の等しく體驗されるのは、體力充實、血色良化、體重増加等であつて、ネオネオギーの斯の如き作用は、勿論本藥の綜合的效果の發現に他ならぬのであるが、特に本藥は一面に於て貴重なる榮養素を給與すると同時に、一面に於て腸の榮養吸收力を昂めて、之を無駄なく血肉に同化する作用を有する故である。

近來、榮養の問題に就て世人の關心が昂まりつつあるのは喜ばしい現象ではあるが、折角榮養を重視し乍ら、肝腎の生體に於ける榮養吸收の理を解せぬ爲に、單に榮養さへ完全なれば、健康を保ち得る如く考へる者が尠くない。

日常 充分なる榮養を攝取してゐるにも拘らず、病弱から脱れ得ず惱む者の殆んどは、胃腸虚弱者、特に腸吸收力の衰退せる者と考へて差支へない。絶對の健康への第一歩は實に腸吸收力の强化にある。所謂胃腸藥强壯藥の類を以ては之を望み得ぬのであるが、强力なる細胞能動力を有する植物ホルモンを主藥とするネオネオギーは、此の問題を的確に解決するのである

消化 管に於て吸收の行はれる主なる部分は小腸の絨毛であるが、小腸に於ける吸收の理は、從來滲透壓或は擴散の如き物理學的法則に支配される結果と惟はれてゐたが、元より之は一半の解明に止まり、同時にホルモンの作用に依つて、小腸絨毛及腸粘膜細胞が刺戟され、吸收を營むと觀るべきであらう。

本研究所の觀察と實驗に據れば、植物ホルモンの投與は、瞭かに小腸絨毛の躍動を促し、榮養吸收を完ふせしめるのである。

ネオネオギーは、斯の如く在來藥に見ざる腸吸收力强化の作用あり、同時に貴重なる榮養素をも含有し、且つ消化酵素をも配伍して藥效の充實を期した。吾人は斯の如く良心的に作られたる藥物あるを、寡聞にしてネオネオギー以外に知らない。

前述 の如く、ネオネオギーの藥效は部分的には、吸收、榮養、消化の三重作用を發揮し、綜合的には人體細胞を更生せしめ、各器官のホルモン分泌を促して身體の異和を正す。故に諸疾患並に虚弱體に應用して、單なる對症藥が企及し得ざる作用を齎す。

本品は市販に供するに先だちて、全國の病患者一千五百餘名に無料實驗を乞ひ、その效果が創製者を滿足せしめるに足るを確めたものであつて、敢て眞摯無類の品なるを標榜する所以である。效能曖昧なる品を以て、賣らん哉主義に馳るは吾等の快しとせざる處である。

ネオネオギーの服用者は、本藥に滿幅の信頼を置かれ、健康獲得の道に進まれんことを切に冀つて息まない。

病者必讀の文字なり

一人でも多く健康の喜びを頒ちたい

ネオ ネオギーを發表せる日本微生物研究所は、過去約三十年間藥品研究所として藥品の研究に專念し、種々の醫藥品を提供して、いささか社會に貢獻するところあつたと信じてゐます。

しかし研究所としての性質上、今までは餘り宣傳といふことは致しませんでしたが、ネオネオギーの完成だけは、研究所としても最も誇る藥劑であり、治病報國といふ研究所の精神からしても、このやうな藥物こそ、あまねく病者に知られ、一人でも多くに健康の喜びを頒ちたいと念願するものであります。

ネオネオギーの藥理に就いては、上欄に少しく解說してありますが、以下はごくやさしく説明いたします。

慢性病患の正しき治療法

肺患 とか、慢性胃腸病には、妙藥とか、特效藥とか稱するものが、數へたてられぬほど世間にはありますが、所々たる對症藥なぞで容易に癒るものではないと、吾共は考へます。

どちらも非常に治療の困難な病氣でありますために、罹れる者は藁をも掴む病者の心理を、巧に利用して色々な藥品も現はれるのでありませうが、[illegible]やうな治療藥など、世界中に一つもないことを斷言いたします。慢性胃腸病の場合にも同じやうに言へます。

では全然治療の道がないかといふと、決してそうではない。

現に 世界には、肺患も慢性胃腸病も美事に征服した例が、尠くないではありませんか。人が患つた病氣が、自分は癒らぬと云ふ理由はありますまい。

慢性病を癒したといふ人は、どんな方法に依つたか、それは、必ず癒してみせるといふ信念の力と、合理的な療法——つまり、對症療法よりも、先づ全身の強化を計つて、内に病に打克つ力を養つた結果であります。

西洋 に「自然は病氣を治癒し、醫師はこれを補佐する」といふ言葉があります。藥も、自然に癒る力を、如何に最大限に發揮するかで、その價値が決ると言へませう。誰でも、人間は自然に病氣に對する抵抗力を備へてゐるのであつて、これが自然に癒る力（自然癒能力）であります。この自然癒能力を、如何に巧に發揮させるかが、肺患や、慢性胃腸病のやうな難症を、治し得るか、癒し得ぬかの境となるのであります。

效功、對症藥の比にあらず

それ には、一時押への對症藥ではだめです。胃腸藥と稱するものも、一時は胃酸が下り、氣分の爽快を覺えますが、結局一時だけの作用であることを知らねばなりません。健胃劑も消化藥もその場の氣休めに過ぎず、まして榮養劑、強壯劑といふ品が、どの程度の效力あるかは、體驗した服用者が一ばんよく知つてゐられませう。

ネオ ネオギーは一時的の氣休めでなくあくまでも、體力のほんとうの回復に作用して、治癒に向はせるのであります。服用後、顏色がよくなるのも、食慾がますのも、體重が増すのも、體力が挽回し、自然癒能力が働きつつあるしるしであります。

動脈硬化の治療と防止に最も合理的

動脈 硬化は、ホルモン分泌の不足が原因となつて、動脈管の内壁に、脂肪性たるコレステリンを生ずるための病氣といふのが、學者の一致せる學說であります。それの治療と豫防には、細胞強化力と、ホルモン分泌を促す作用あるネオネオギーが、最も合理的な療法であることは勿論であります。

〓**正價**〓 金壹圓五十錢、三六〇粒入約一月分、全國の藥店にあります。植物ホルモン藥は本品のみ故、代品を勸められぬやう注意ありたし。品切れの場合と直接愛用者のために直接發送の便も計る

〓**直接**〓 申込はハガキ一枚を東京小石川關口町大瀧二一四日本微生物研究所に出せば送料不要代金引換便で發送す。海外及植民地は振替東京五六八一一番へ拂込まれたし。

無料奉仕

檢尿 で健康狀態を測定する

檢尿の目的は、單に疾病の原因を瞭かにするばかりではなく、之に據りて自己の現在に於ける健康狀態を知り、爾後の療養指針とするにあります。本奉仕は研究所が、國民健康増進運動の一つとしてであります。全くの無料にて行ふのであります。御利用あれ。

〓一瓶に一枚、申込書添付す〓

NNIP—63

購入の注意

植物ホルモン劑はネオネオギーのみ、代藥はなし。三六〇粒入約一月量正價金壹圓五十錢の奉仕價で全國藥店にあり。他に七五〇粒入三圓、二四〇〇粒入金九圓の徳用瓶あり（粉狀も同價）

本品は他藥と違ひ絶對定價嚴守品なれば、購入に際し定價の割引をもとめず購求ありたし。

創製元　東京小石川關口町大瀧二一四

日本微生物研究所

電話牛込　四八三三・四七四　同　四八二〇・七五

哭くな青春 (134)

三上於莵吉
吉邨二郎 畫

新しき日（その三）

寢臺の、わが家の、朝のベッドに、强烈な睡眠劑を多量に服して昏々たる睡眠に陷つてしまつた千夜子は、昏睡を狂言されながらも呼吸をかすかにつづけてゐるのだつた。

この報知をうけた義文は、しかし割合に落ちついてゐた。彼はホテルの居間で、巖倉の話を聽いてしまうと、耳をそばだてるやうにしてゐたさつきに、いくらか微笑さへ見せて云ひかけるのだつた。

「千夜子が、藥を呑んだらしいのだが――」

「え！藥を！」

さつきは、全然、顔色を失くして、椅子から跳ね上つて訊きかへした。

「いまの電話は、女中からではないのだよ――來診した醫者からなので、その筋の役人も、もう出張してゐると言つてゐる。まだ死んではゐないさうだが、とにかく行つて見て來ます。」

さう言つて、義文は、さつきのわななくと震へてゐる兩手をつかむやうにして、

「君は、安心してゐていいのだよ。君に、何も責任はないのだ。だれしも、他人が死ぬのをよろこぶものはない――君があれの死をよろこばないとすれば、いかなる自責を感じる必要もないのです。」

――勿論、自分の死をこそ、さつきは考へたが、千夜子の死を願ふやうなことを、一度でも思つたらうか！彼女は、その點だけは罪はないのだ。

義文の言葉は、いく分、彼女をなぐさめた。しかし、自分がはたから出て來たからこそ、そんなことになつたのだと思うと、ゐても立つてもゐられない氣がしつづけて、口を利く力さへ失はれてしまうのだつた。

義文は重ねて言つた。

「一人の女があらはれたために、一人の他の女が死んだとしても、それは、新しく出現した人が罪を負ふことはない。若狹の潔安なんて、全然、かうしたときには、あてはまりませんよ。死は、當人の自由だ。」

彼は、さつきの目をじつとみつめるやうにして言つて、外套を着、帽子をかぶつた。

「どんなことがあつても、君は、僕からたよりがあるまで、この部屋にゐて下さい。誓ひますか？」

そのほか、どうすることが、かよわい彼女として出來るであらう！

彼女はうなづいた。

「ぢやあ、僕は、君の方は、安心して、巖倉を處理して來ます。」

彼は、いつもより他人行儀に、冗談めかしくお辭儀をして見せて部屋を出て行つてしまつた。

もう、たそがれ近いころだつた。

――とうとう怖ろしい破目になつてしまつた。

と、さつきは、じつと窓の外をみつめるやうにして自分に言つた。

――あの人は、あたしの罪ではないと言つたけれど――

だが、千夜子に對するさうした慰苦しい氣持も、結局は、自分自身の問題に追ひのけられてしまつた。

――今夜から、あたしは 世間の批難の的になるのだわ。もうどうしても、逃げることの出來ない社會の鉄鞭の下に、身を置かねばならないのだわ。

さつきはおののいた。石くれに打たれて啼かねばならぬ、不幸な女性としての自分を、どうしたらいいのか見當がつかなかつた。

では、彼女は、默して、あらゆる苦けのしもとを受ける外はないであらう。

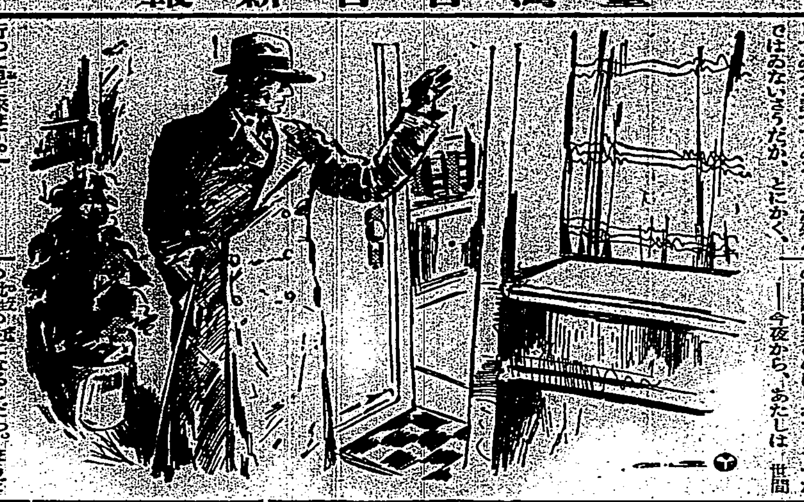

ラヂオ

午前の部

【六・二〇】朝の挨拶、ラヂオ體操　今日のお天氣のお知らせ
【七・二〇】全國氣象通報（東京）
【八・〇〇】衛生メモ（東京）
【九・二〇】母の講座（東京）第十一講「兒童の情操教育」「兒童の音樂」（三）山田耕作
【一〇・〇〇】家庭科學講座　臺北第二高女伊地知たつ　わんたん、フルーツ・カクテル
【一一・〇〇】日用品小賣値段　臺北市西門市場發表、臺南市西市場發表

午後の部

【一一・五九】正午の時報、氣象通報（臺北のみ）臺北觀測所發表
【〇・〇〇】放送局臨時ニュース
【〇・二〇】賞間經濟市況、レコード演奏）歌謡曲一、別れの舟唄（佐伯孝夫作詞鈴木靜一作曲）久富吉晴二、初島田　同右、小唄勝太郎三、よいとまかせ　西條八十作詞中山晉平作曲　小唄勝太郎三島一聲四、思ひがけても（長田幹彦作詞、松平信博作曲）五、雪の丸窓（結城武夫作詞、細田義勝作曲）藤香六、好きどうせ（吉井勇作詞、近衛十九二作曲）愛松
【一・〇〇】氣象通報（臺南のみ）臺南測候所發表
【二・四〇】全國氣象通報（東京）

夜間の部

【五・〇〇】子供の時間（東京）うたのおけいこ　この時間武岡鶴代　子供のテキスト第四八ページ　一、スズメサン（石坂京子作詞、長谷川堅二作曲）二、ラヂオだ、ラヂオだ（北川理一郎作詞、長谷基孝作曲）
【五・二〇】コドモの新聞（東京）
【五・二五】語學講座（東京）基礎英語（十四）岡倉由三郎
【五・五五】カレント・トピックス（東京）
【六・〇〇】子供の時間（臺北のみ）齊唱、獨唱、兒童劇梅山小學校兒童　一、齊唱「朝道小道」（久保田宵二作詞、湯山光三郎作曲）一女野口安外二名）二、同「盃の歌」（田中忠正作詞、小田浩平作曲）（一女武阪三惠子外二名）三、同「鬼さんこちら」（歌島花水作詞、平岡均之作曲）（二女毛利梅子外四名）四、同「海」（小松耕輔作詞、梁田貞作曲）（三女四本登喜子外四名）五、獨唱「お池の艦隊」（橋本白柿作詞、長谷山俊彦作曲）（二男鈴木文雄）六、兒童劇「露」（四女後藤久子外九名）
【六・〇〇】子供の時間（臺南のみ）童話「お祖父さまのお寫眞」志村秋翠
【六・三〇】博物館特別講座（臺北）軍用犬の話　臺灣軍獸醫部高橋覺
【七・〇〇】掛合義太夫（大阪）（臺北のみ）關取千兩幟（猪名川内より相撲大鼓まで）猪名川―竹本東廣、おとは―豐竹呂司、鐵ケ嶽―竹本小仙、大阪屋―竹本雛二、呼出し―竹本團秀、三味線―豐澤仙平
【七・〇〇】臺南師範學校音樂の夕（臺南のみ）臺南師範學校生徒　一、吹奏樂イ、きつたロ、ばら（ベネット作曲）二、ヴァイオリン獨奏イ、マドリガル（シモネッティ作曲）ロ、印度の歌（リムスキー・コルサコフ作曲）（森水錦）三、ピアノ獨奏奏鳴曲　モーツァルト作曲（許濟群）四、芝笛イ、喫屋（北村季晴作曲）ロ、埴生の宿（ビショップ作曲）林漢　五、ピアノ獨奏銀波（ワイマン作曲）（黄秀龍）六、ハーモニカ獨奏荒城の月（瀧廉太郎作曲、佐藤秀郎編曲）（岩谷謙）七、合唱流浪の民（シューマン作曲、石倉小三郎譯詞）（演習科生徒）
【七・五〇】落語（大阪）くしゃみ講釋　笑福亭枝鶴
【八・一〇】荷元（東京）大津將済　元美部長外
【八・二〇】時報（東京）
【八・二二】長唄（臺北）播井房唄―松島庄右衛門、三味線―稀音家和三文、同―松田鑑三
【八・五五】獨唱（臺北）天野喜久代　一、歌謡曲イ、谷の灯點し頃（ラ・フォックス・トロット）ロ、娘十八や淋しいよ（藤田正夫作詞、佐原正雄作曲）ハ、宵待草（竹久夢二作詞、多忠高作曲）二、ジャズ・ソングイ、「今宵こそは」主題歌（スポリアンスキー作曲、服部龍太郎譯詞）ロ、山の端に月かかる時（原一介編曲）ハ、「會議は踊る」主題歌（ハイマン作曲、堀内敬三譯詞）ニ、ドナルドソン作曲、堀内敬三譯詞
【九・二〇】氣象通報臺北測候所發表、臺日ニュース（臺北のみ）放送局臨時ニュース（臺北のみ）臺南新報ニュース（臺南のみ）公示通告事項明日のプログラム發表

最近著の新刊

▲月刊經濟提携　方策と其の將來（二月號）▲自由評論（二月號）▲實業新報（二月號）▲鉄道の友（二月號）▲實業之臺灣（二月號）▲少年倶樂部（二月號）▲國際經濟（二月號）▲産業（二月號）▲世界の光（二月號）

ヘチマの水から
發明された化粧水

流線美第一課
お肌に
ヘチマコロン!!

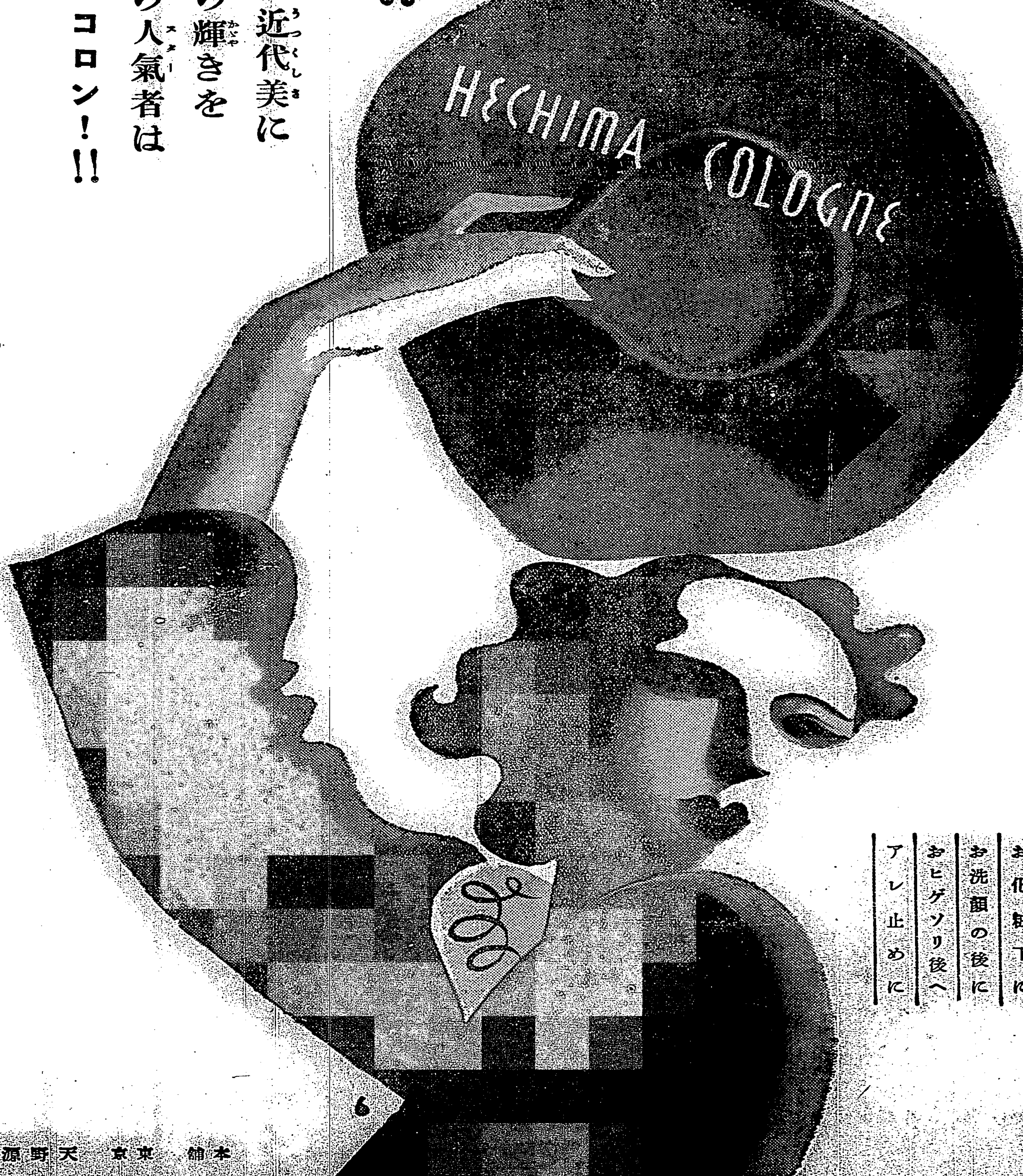

スッキリした近代美に
明朗と叡智の輝きを
流線型時代の人氣者は
斷然、ヘチマコロン!!!

萬人のお肌にも適つた
常用お化粧料として
彼氏・彼女氏の熱愛品

ヘチマコロン

80 Sen
50 Sen
30 Sen

お化粧下に
お洗顔の後に
おヒゲソリ後へ
アレ止めに

本舗　東京　天野源七商店

二千年の歴史に眠る 蘭印ジャワの旅（四）

幕末の京都侍を思はせる ジョクジャ武士の雄姿

於バタビヤ 本社特派員 今村忠助

蘭印の各島にはソルタン（土王）と称する者て地方的に政治を行うてゐた。日本の昔の大名のやうなものが居る。由緒のあるものは蘭印政府から年金を貰つて居るのであつて、維新の日本の大名華族の世襲財産制度のやうなものである。

その中最も有力であり、長き歴史を有して居るのが、ソローカルタのススナン・パコブオノ王とジョクジャカルタのハメンクー・ブオノ八世（ソルタン）とである。この二王は昔同じマタラム王家から分れたのである。

……

印度教を奉ずるマヂャパイト王国は一五二五年に崩壊して、回教を奉ずるバンタム国が興り、後に地をマタラムに移してマタラム王国と称したのであつた。一五九六年スマタラを陥落とする和蘭の遠征隊がバンタム港に到着以来、バンタム王国と和蘭軍との間には常に闘争絶えず、一七五五年より五七年に至り所謂の騒乱、バンタム王国は遂に分裂するに至つて、ソローカルタ及ジョクジャカルタ（他マンクネガラ小王國）の二王國に分れたのである。

ジョクヂャ土王と貴臣（重臣は皆素足であるのに注意）

殊にジョクジャカルタに分れたのは、ススナン王が和蘭に対して餘りに無気力であるのを、慨嘆した重臣が王の叔父を擁して反抗的に迫つたものを、和蘭が仲裁して分立せしめたものであつて、今日ジョクジヤ市に建てられて居るタマンサリー古城を見ても如何にも盛んなりし往時が偲ばれるのである。

このタマンサリー古城は「花の御苑」とも謂すべき大城塞であつて、一度敵軍が攻め寄せ来らば、周囲に廻らす堀に水を湛へ得ることから「水城」の別名がある。城内に王城や回教の礼拝堂や、築山の侍女を水浴せしめて楽しむより眺めたと云ふ大池等が作られてゐてそれ等は皆地下道に依つて通ずるやうになつて居る素晴らしい城である。

現在ソルタンの居るカラトン（王城）はその近くにある。私はこの市の最も大きい新聞社で王家にも出入りして居るといふ日本人の富士吾行主幹部長の案内もあつたので、二千金の砂金を納めた八頭曳の第一公式馬車や、五十頭も居る乗用馬等も見る事が出来た。

それやこれやを見ると、王様らしさが浮かんで来る。

實際、ジャワの旅はこの古都ジョクジヤ市を訪問して、大佛蹟や王城を見て、始めて長い歴史のあつたのを目のあたりにすることが出来るのである。

……

王家の武士は今日も同じ二本の刀を腰にして居る。風呂敷を巻つけたやうな爪哇更紗のカインカパラを頭に被り、これも美しい爪哇更紗のサロンパンジャンを腰高く装ひ、金銀で飾られたクリス（大刀）を背に落し差にし、ウオトン（短刀）を左脇にして、街路樹の多い街を逍遥漫歩して居る有様は、幕末の京都の侍を思ひ出さしめるものがある。

武士の刀の落差し

王様やソルタンは、九階級に分れて居る日傘（写眞に見ゆる通りの、日本のお寺の坊さんが使用するやうな傘）の中金紙で張られて居るのが使用出来るのであつて、王様は全部金色、ソルタンはその程度に應じて三級に分ち、金筋二本とか三本とか云ふやうになつて居るのである。又、トンパと称して長柄もよい位のものでなくては立てて歩けないのであるといふ。

日本の徳川時代、夢のやうな侍の国が熱帯ジャワの山奥にあらうとは、世界を度重ねて旅行した私も意外にし面白く愉快に感じたものである。

……

何このジョクヂャ市は近くのソロー市やカロンガン町等と共に、所謂爪哇手書き更紗の本場であつて、城の内外到る處で小さな鍋に錫を煮立てて置いて、銅製の極く小さい水差じやうの器で、染めない部分を布に蝋で書きながら塗つてゆくのである。如何にも手数のかかるもので、総めて爪哇更紗の値段が張るのである。恐らく少しく手をかけるものは一枚のサロン腰巻――大幅一丈のもの――を書上げて、染め上げるのに一ケ月以上を要するであらう。

重臣の行列

部城の見物の時に、よく長い間サロン（腰巻）として使用した洗ひ晒の古いのを、一枚一ギルダー位で買つて居る小娘を見受ける。古代更紗の貴重さを覚らんとするのであらうが、腰巻と知つて見れば、古い使ひざらしのを買ふ気にもなれない。

ジョクヂャ市やソロー市は爪哇人形やワーヤン人形や、假面等が今日も盛りに出される事があると云ふ。

雑誌紹介

▲文藝（三月號）創作欄は「雪の夜の話」加賀耿二、「西」深田久彌、「血縁」黒島傳治、「上海へ」新居格の四篇。評論文「不安の時代と不安の文學」（芹澤光治良）、特輯「日本文學と現代精神」（島地孝一・唐木順三・豐田良平・岡秀雄等）人集（永瀬清子他四氏）「僕のユートピア」（中村武羅夫他六氏）等がある。尚中村正常と北伏鱒二がゆもらずな漫文をものし、時節柄能動精神に関する論争等も収めてゐる早春にふさはしい編輯だ（特價六十錢東京市芝區新橋六ノ一二改造社）

▲青樹（第四冊）ないしよごと（飯田蘭記男）植物採集、相澤等）黒い蝶（山村順）早春（加來武臣）朝（岩非秀雄）ギリシヤ拾遺（坂野草史）春の散歩（福田豐四郎）等の小説詩作等を収めた文藝季刊誌（定價四十錢京都市八坂通大和大路東入其社）

▲二〇世紀（第二號）現代詩にかける形式（堀辰三）アルカリ性の卵（丹野正）小説をかく友へ（小林秀雄）マックス・ジャコブの生涯（楠田一郎）死の舞踏（酒井正平・饒正太郎）三好達治論（川村欽吾）北川冬彦の場合（佐藤義夫）その他の詩論や作品を収めてゐる（定價二十錢東京市中野區高根町六其社）

▲婦人之友（廿九ノ二）羽仁もと子経營の異色ある雑誌で、明治天皇の御製と孝道（徳富蘇峰）昭憲皇后の御製と孝道（三宅雪嶺）印象の中より時代の人物を論ず（方面謙吉・清澤冽）現代女性の諸問題（山本有三・窪川稲子）其他家庭・趣味の記事等を満載し、尚文藝欄には中河與一・吉岡彌生・松岡久子・別所梅之助・鹿田嗣治の作品を収めてゐる。表紙挿畫も傑出してよい（定價五十錢東京市豐島區雜司ケ谷町六ノ一一四八其社）

▲浮世繪藝術（四ノ二）日本人として獨得な心緒を顛動する浮世繪を鑑賞し研究するための見事な四六倍判冊子で、歌麿・春信等の作品を収めてゐる。應田鶴治の…郎等の現代版畫等四十五點を原色版、コロタイプ、網目版等で収め本文には吉居明和の浮世繪界と鈴木春信（荒木靜也）寫眞の特異性（光岡萬藏）師宣の描き作り方の園（前田狂之助）江戸時代の之・金井重堂・遠藤穀（伊藤深水）海外版畫界の現状（旭正秀）現代版畫座談會等有益な記事を満載してゐる（定價一圓東京市神田區須田町一ノ七巧藝社内其社）

廉いレコード 二種新發賣

今度ビクターから發賣された浪花節大衆盤、兒童レコードの二種は時宜に適したものでこれまで一圓五十錢であつた普通レコードが一枚一圓になつてゐる最初に賣り出したのが乃木將軍その他二種である次に兒童レコードは形は八吋盤で小さくなつたが子供のレコードとしては曲數の多い方が面白いといふので二枚一組となつて居り子供向きの繪入アルバムに入つてゐて一圓五十錢、これならお土産物として一寸買つて子供達を喜ばせられる

○部無毛症のために 結婚を解消された妻

なんでもない迷信によつて妻を離縁する無智、冷淡なる男子

久しく文通のみでお逢ひしなかつたお友達がひよつこりお出でになりましたので今日こそ思ひきり昔の思ひ出を語り合ひませうと喜んでお迎へしましたところ、嬉しいやら懐しいやらで胸が一杯になりました處がお友達が心中何か不快そうに顔を曇らしております……ハテ何か知ら私は不審でたまりませんでした。然に聞いた所親をもち立派に結婚し御主人もなかく腕のたつ利けもので相當な地位の方で常に私共も何一つ不足のないこの方の家庭を羨ましく思つてゐた位でしたのに何がどんな災がさしましたものでせうか「○部に毛の生へてゐない無毛症の女と夫婦になれば一生運不幸が附き纏ひ出世が出来ないそれ故離縁することがお互の幸福だから」と申しまして何と云つてもどうしても聞き入れてくれないのださうですそうして泣く〳〵実家に帰されてしまつたので御座います何と云ふ無情なことでございませう如何に男と申しましても餘りに冷淡な行為ではありますまいか……眞の夫婦であれば激しく愛し合せる今日の醫藥を信じ最新の手當を施し毛生の喜びを得さしめ眞の幸福に導かへさせることこそほんとの夫婦の愛情でなからうかと思ふのでございます然し多き婦人の中には陰毛其他あるべき部分に毛が薄く或は毛が生えず悶々の日を送つてゐる方もあらうと思はれますが決して心配したりとても毛が生えないだらうと思ふ諦めをせず學問的根據ある正しい毛生の手當法を研究し進んで自分の幸福を齎す確心を持たねばなりません毛生を促進し毛を濃くすることはそんなに困難なことではないのであります私は所謂なお氣の毒な御婦人方に今日まで最も正しい毛生法をお教へ致しまして不幸な御婦人方を幸福に導つて厚く御奉仕致してゐるので御ざいまして私のお教へした自宅療法によつて毛生の喜びを得られました方々も非常に多く感謝の書状も沢山戴いてゐる様な次第であります然して不幸な方々に出来得る限りのお力になりまして戴く考へでございます本紙愛讀者の中でマユゲ睫毛其他に毛の薄き方毛のない方は一日も早く私方へ御手紙で御申越し下さい自宅で秘密に毛を生やした實驗例を誰にも分らぬ秘密にお知らせ致します御相談は奈良縣生駒町北新町小池さん方武村しよ子宛の事

どうすれば姙娠するか

子供の出來ない奥様へ 春……は受胎の絶好季!!

「あたしすつぱいものが欲しくなつたわ」……と言はれて、さては、と思はる夫の顔に微笑が浮ぶのも、先づ珍らしいメデタキ家庭風景の一つです。「春になると良く姙娠する」と昔から言ひ傳へられて居りますが、まんざら根據のない事ではありません。各都市の保健部での調べに依りますと、お産の屆け日から逆に妊娠した月を考へて見ますると、二、三、四月には一年中の四割強を占めて居る月になりますから、普通の月の約倍に姙娠率を高めて居る譯です。

草木の凡てが芽をふき出す春になりますと、吾々人間にも生活慾が盛かになり更に生殖機能も冬の眠りから一度に目覚めて働き出すと言ふ簡単な理由がこの大きな事實を説明して居る事になるのです。故に結婚後子供が出来なく淋しい思ひでお過ごしの奥様方はこの絶好季に姙娠する知識と秘法を充分に研究なさいまして何れの幸福な生活に一歩なさいませ。先づ私方へ手紙でその由を打明けて御相談下さいますなれば、多數の實驗成功者が喜びの證跡を無料で詳しくお報知申上げます。名宛は奈良縣生駒町小田 淺井園

鼻がわるければ

容貌まで醜くなつて終には生活戰線からの落伍者になる 易々と出來る實効本位の鼻病療法

一體、鼻の病は輕視にせられますが、鼻がつまる、鼻汁が出る、鼻聲になり匂ひが分らぬ、頭痛がし夜眠られぬ、等々の場合、そのまゝにしておきますと、蓄膿症や肥厚性鼻炎や中耳炎となり易く、それでなくとも記憶力も根氣もなくなり、生活戰線から落伍することになりますか、之らの鼻のわるい方にぜひお試みあるやうにお勧めしたいのは專門醫者によりて新たに創製されたネオミーンなる鼻の專門藥を塗布し且つ鼻の膣の奥深く浸み透らせ、鼻内の入組洞に働きかけ直接病部に作用して治療に導くもので、使用すれば鼻のつまりも快く通じて爽快を感じ、匂ひも解れスーツとして凡ての不快が除かれると云ふ従來の方法や迂遠な藥では到底得られないキヽメを見せて來ます。現に不治だと諦めた年來の鼻病がこれで治つたといふ沢山の證状を戴いてゐます。それにこれは婦人自らが自宅でも出勤先でも手軽に出來るのも特色です。なほこの新聞名記入、郵券御申越しの方に御贈呈します。

大阪市北區北森町（電堀二二三二） 光泉林

ソバカス除去に成功

した時の嬉しい實驗と安全療法 妾のソバカスから遂に完成す

十二三歳の頃より三十四歳の年迄二十有餘年悩みつゞけ此間凡ゆる手當でも効なく一生治らぬとあきらめて居たソバカスがキレイに除かれた時の嬉しさは百萬金にも替へられぬ喜びです凡そ美を好まない者は一人も御座いません氏なくして美人なるか故です色は白い顔立ちは立派でもソバカスが有りましては引立ちません従來ソバカスの手當では大抵の人が外部皮膚の故障と考へ外用の塗布藥を用ひられます私も其一人で御座いましたが然るに外用では却て醜跡を残しソバカス以上に苦しみます皮膚を荒す様なものは美しくしたい目的にはそひませんゆゑ注意すべきですソバカスは外部皮膚のみの障害ではないのです食べ物の自己中毒による血液の汚毒や血の中に含む成分が過剰の場合日光の光線や強度の紫外線等のため色素が結晶して皮膚の面上にあらはれるのです故に春から夏に多くなるのです又産後や病後の貧血の關係で急に多くなるのです故に内部より自己中毒たる毒素を排出し結晶色素を解消し外部より皮膚の新陳代謝機能を盛めるが安全なソバカス除去です妾の二十有餘年の悩みより凡苦心は遂にむくひられた一念より凡ゆるソバカスを除きたい方に知らせます遠慮なく此新聞の名を記入して申込みなさいませ 神戸市……美容研究會……

肺患相談室

喀血の手當

（問）小生十九歳の虚弱な女ですが時々喀血します。喀血の手當を受けることも出來ず苦しんでゐます（山形生）

（答）喀血の際死に至る危險は先づ無いから、恐れず、あはてず『治肺の原理』記載の止血法を行つて下さい。必ず止血します。

肺病は不治か

（問）肺病は治らぬと言はれますがほんとうのことを教へて下さい。

（答）肺病は治ります。肺病不治とは肺病を藥物のみで治さうとする科學萬能論者と、西洋文明心醉者の妄言です。むしろ『治肺の原理』に示す治肺法を斷行して下されば治ります。（山田生）

發熱について

（問）毎日三十八度の熱が出てどうしても熱がとれません。下熱法はありませんでせうか（太田生）

（答）肺病者の發熱は、病菌の毒素を燃焼する爲に起るもので、發熱は實に結核の生理現象であり、病巣治癒の正確な表徴であります。解熱の爲に解熱藥を用ひるは火を消さずに煙を追ふの愚で、一時的に下熱しても發熱の病根と共に、より悪熱を招きます。『治肺の原理』に示す治肺法を斷行して下さい。

酒と煙草

（問）酒は藥だといひますが、又煙草は……（中山生）

（答）酒と煙草は肺病に……

野生薬草と肺病

（問）野生藥草で肺病によいものは何ですか（中山生）

（答）ボケの實、アミガサユリの根、石蕗の根、ジャノヒゲの根、ハトムギなど効があります。くわしくは『治肺の原理』を見て下さい。

今スグ『治肺の原理』を見たし送れと記しハガキで申込めば無料進呈 大阪府豐能郡…… 『治肺の原理』と『實驗の……』の二冊を無代進呈します

大阪府 徳林寺

プラターム

純國産 家庭一品藥

高岡理學博士・三内醫學博士並に各藥學者研究完成

備へよ！常に護れよ！肌を

輝く健康美はプラタームで

・主効・

切傷、火傷、凍傷、頭痛、神經痛、肩凝、リウマチス、鼻加答兒、痔痛、水虫、ヒビ、アカギレ、シモヤケ、アセモ、肌ノ荒レ止メ、顔剃後、化粧下……

定價 中罐貳拾錢・大罐參拾錢 中瓶六拾錢・大瓶壹圓貳拾錢

（中山太陽堂藥品部推奨）

製造發賣元 プラトン株式會社 藥品部 大阪市浪速區馬淵町

（代理店）高橋盛大堂・丹平商會分店 小林大藥房・資藥卸賣會社 クラブ特定品販賣株式會社

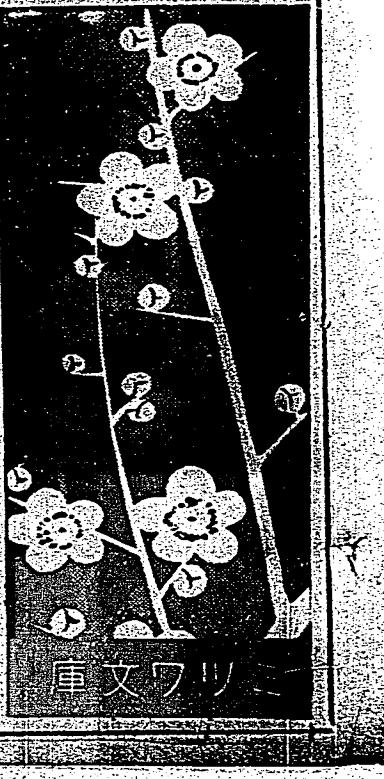

輝やく様なアノ青春美も たゞ之だけの化粧品から

◇雑誌「主婦之友」二月號掲載の寶塚化粧に就て

◇美容に悩むべきは實に無闇な化粧品の濫用です

二月の「主婦之友」を御覧になりましたか？ 寶塚の人気花形たちから明朗な寶塚化粧の方法を聴く、といふ一項の記事がございませう？ 仲々面白いし、又若い御婦人方の確かに宜い參考に成るものだと思ひます。

其中のホンの一部分を抜かして貰ひますと、例へば櫻町公子さんのお話に

――まづ石鹸は刺戟のないのを選んで、充分泡を立ててから顔へつけ、生際、お鼻の兩脇、口の周り、耳などを、指先で輕くこすつて、水でザブザブと洗ひ落します。但し石鹸氣が残らないやうに注意して……フ、ヽ、美容の先生みたいね。（と、ちよつとはにかんで）クリームはコールドばかりです。夜はたつぷりつけて揉みますし、朝はうすく平にひいて、浮いた脂肪をガーゼで押へて除り、頬紅をさつと刷いて、粉で仕上げをします。

と、之は同誌の記者から『あなたは一年中舞台にお稼動になつてれ、何か秘傳がおありなんでせう？ こつそり教へてくださいませんか』と尋ねられての御返事です。

それから霧立起子さんは

――夜寝るときは、ピシャピシャにつけて寝ますわ。――栄養を與へて休ませるわけですね。夜これだけしておけば、朝は、あつさり石鹸で洗つて、バニシングクリームをすり込み、粉をはたいていひますからね。フ、ヽヽ。

と話され、又雛生薫子さんは、

――うちの洗顔は、水一點張りでやつてまんねん。洗粉使ふこともありますが、大體として、石鹸を使ふときの方が多いんです。

と云ふやうに話して居られます。

結局このお三人のお話は同じ趣意であり、同時にお若い御婦人方の肌のお手當、又お化粧の仕方としては一番無事な、そして一番正しいものだらうと、ほとほと感心させられた譯であります。

無闇な化粧品を使はない事が美容には大切な條件です。既に若い、といふ事に美はある筈です。つまり其美を發揮させさへしたらそれで宜しい譯であります。

不潔が一番不可い、不潔から色んな肌の故障は生れて來ます。何を描いても滿足にしなければ成りません。と一緒に肌は充分に荒れ易いものですから、若さを失はぬやうに注意しなければ成りません。肌から出てくる汗や脂、外から附いた埃や垢や、其の他よりも云を清淨にして充分肌に息をつかせる爲には、第一に石鹸を選まなければ成らない譯です。

勿論刺戟の無い、青素を與へて貰へば作用の穏かな石鹸の、泡をよく立て、静かに丁寧に、丁度櫻町さんの言つて居られるやうな洗顔の仕方で洗ふのです。つまりミツワ石鹸です。何んな弱い赤ちゃんの肌にも刺戟が無いと云ふ御要さん方が太鼓判を捺して保證して居られる程なミツワです。決して後に石鹸氣が残りません。そして荒れたり致しません。美容にミツワとは心ある方々の極り文句です。

それから他方コールドクリームを皆さん使つて居られるのも最も結構な事です。確にお肌の榮を一層發揮させる方法です。

但しこれも眞正のコールドクリームを選まないと何にも成らないのです。元來がコールドクリームたる所以のものは、上等純粋の油脂と――勿論此他にも揃々と肌の爲に成るものが入つて居なければ成りませんが、――水との巧みなる結合體で無くては成らないのですが、實に多くのまやかし物が、ホンど唯だ鑛物油のみのものが少く無いのですから餘程注意いたしませんと、それこそ取返しの付かない結果に成ります。

だからコールドクリームとしては純正にして忠實なミツワのコールドクリームをお奨めするのです。

御使用の後で御覧なさい。まだ御存知無い方は試しに暫らく使ひ續けて御覧なさい。つくづく肌は荒れなく成りますから。艶やかに美ひ整へられて參ります。――そして既に御存知の方は小皺に見舞はれかけたやうな中年の方は又キツト其防ぎに如何に効果あるかに直ぐにお氣付に成りますから。

コールドクリームが其性に於て要なのは申す迄も有りませんが、反對の脂性にも水荒にても宜しいので、唯之は脂の多い皮膚の後に溜まつたのを、お使ひに成るとか、或ひは軟かい紙か何かでよく拭除つた後、更にサーツの化粧水を脱脂綿に浸したもので、よくよくお拭除りに成るのが宜しいのです。

下地はヴァニシングをお使ひに成つても、或はコールドクリームを拭除つたまゝの上でも結構です。生々として極めて自然な少女の美装の肌地！ そして生々とした青春美装の地肌！ 之等の出來る方法としては恐らく他には有りますまい。

そして簡單な新化粧！ ホンノ僅かをパフで平均に叩きましたサーツの肌色（色味は四色もありますから好きなのをお選び下さい）をポンポンと打込み加減にして頂ければ、もうそれで宜しいのです。

一度使つたら止められぬ ――斯くて直ちに愛用者と成る

サーツ白粉につき無數に寄る讃状の中から手當り次第に一通を左に――

先日は御丁寧にサーツ化粧品十二個、その上に固形白粉まで沢山お送り下さいまして誠に有難うございました。

御殺勤によりほんとに感謝いたして居ります。早速使つて見ました所とてもお化粧上りの美しさに我ながら見とれる程です。主人もほめて居ります。

あれから綺麗のお化粧がとても自然でお化粧して居りましてもどんな所にも出掛けて居ります。今日も町へ買ひに出かけたのですが田舎のこととて三軒とも歩いて探したのですが捜し求める品は無いのです。泣けさうでした。それで誠に恐入りますが御手數乍ら又お送り頂けないでせうか。品名を記入致しておきましたから何卒宜しくお願ひいたします。云々

之は中國筋の或る都會外の一女性からの御感謝状であります。

サーツの固形白粉（白・肌）二種、水と粉白粉（白・肌・黄肌・濃肌）各四種づつ、他にヴァニシングクリームとクリーム白粉以上十二點何れも携帶用小型入揃ひ、芳名記入で郵便切手五十錢封入東京市日本橋區馬喰町三ノ二ミツワ石鹸本舗丸見屋商店へ御申込次第至急贈呈致します

家庭

カウト・ボストンの獅子馴らしでマクス・ベアの微笑

受験期にある青年諸君へ贈る（一）
いたづらに神經質になるな すべからく深い自信を持て

總督府精神病院醫長醫學博士　中　修三

私達が神經衰弱の診察をしてゐる際最も目に付くことは、受驗と神經質と言ふ問題である

神經質のものの頭腦は緻密であり[illegible]りしてゐる、しかしかかる人には靜に眞理を推理し、自然を見究めることが適してゐるので、まるで賭博の樣な、時間と暗記で仕事をする入學試驗には一向適してゐない、大抵は人前に出る丈けでも上つて仕舞ひ、在學中の成績は優秀なるにも拘らず入學試驗には妙に落第する……

かくして自信を失し、可惜有爲の材であり乍ら地に埋れる者が幾等あるか分らない、かかることは國家的の人材不經濟であり、國民の能率上よりするも由々しき重大事である。非常時は沈思果斷事の眞相を洞察し得る人材を要求する、かかる人物は常に温順で素直な引込思案の神經質の者から生まれる

又かかる頭腦明斷の細理的の失敗者の内から社會を呪ふ主義者が出で、或は受驗失敗の結果意氣沮喪し、神經衰弱となり、引いては胃尖カタルや慢性胃腸病を起し再び立つ能はざるに至ることもあらう、不良少年少女となり犯罪者となるのも入試失敗による場合が非常に多い。幸に入學を許されたものは社會上特殊の地位に置かれるであらう、しかしその殆んどかは落第と言ふ烙印を押されて實社會に出るのである。社會的に之を觀れば入學生よりは落第生の方がより多く大切である。教育者は學生生徒を對照とする、學生生徒たり得なかつた少青年は之を誰が指導するであらうか……

識者は準備教育廢止論を叫ぶかも知れない、しかし準備をせずに及第の出來るものではない。知識は強記によつてのみ積上げられる。問題を容易しくすれば試驗をしないのと同然となるであらう

中學は校舎を造つても入學率を緩和出來ない、高等學校は依然として難關であり、近時は大學に迄入學試驗が課せられる、巡査になるにも試驗で、運轉手になるにも試驗であり、社會的の實際の手腕よりか試驗上手が出世の近道となると自ら考へざるを得ないのである

世の中の總てのことは一般的に考へると同時に個別的に考へねばならない、又表面的に考へると共に裏面的にも考へなくてはならない。かかる問題を制度的に考へ、社會學的に考へることは私達には出來ない。順境にある多幸な學生生徒のことも先づ考へる必要はない。私達は又準備教育廢止の意見もなければ學校增設の意見もない唯受驗生の心理狀態を考へ、如何にすれば眞の人材が入學出來る樣になるか、如何にすれば落第者にも幸福な人生を送らしむることが出來るかと言ふことをそれも殊に心理病理學的に考へ、入學期の兒童を持つ親達の相談相手となり、受驗生や失敗生の擁護者とならうとするに過ぎない

筆者の所説に共鳴して一人でも煩悶から解脱して輝しい入學の榮冠を得、或は眞の實社會的手腕を磨くべく勇往邁進する少青年が出たならば筆者は滿足せねばならない

受驗心理學

受驗に特に關係の深い心理現象を平易に說明して神經質の人でも入學が出來る樣に、眞の人材が失敗しない樣にして上げたいと言ふ筆者の念願の現はれがこの受驗心理學である

記憶―受驗の際最も重要な意義を有する精神作用は記憶である。しかしこの記憶と言ふ作用は精神作用の内では最も低級なもので記憶かよいから頭がよいとは言へない。病的に記憶の良過ぎる場合もある。よし記憶によつて智能の一部を檢し得るにしても最も大切な推理力、判斷力、理性等は決して判るものではない。精神能力の内で最も高等な作用を理性と言ふ、精神全體は理性の支配を受ける、精神全體を理性の支配力の方から見る時之を人格と言ふのである。人間の價値は常にこの人格にある

記憶とか言語とかは五官の機能に直接關係のあるもので生理的の機能に近い、故に之等の機能を腦生理的機能と言つて高等なる精神機能たる判斷力、推理力、創造力理性とは嚴に區別されてゐる

腦が局所的に犯される場合即ち腦の外傷、腦腫瘍、出血等の場合には所謂生理機能たる記憶や言語が犯されるが高等な精神作用たる判斷、推理、理性等は犯されない、然し腦が全體的に實質的に言へば腦實質に犯される場合は先づ判斷、推理、理性等が犯され人格の變化を來す、そうして記憶とか言語とかにはさまで目立つた變化を來さないのである。腦にかくの如き變化を來した患者はよく饒舌りよく記憶するが全く人格が變つて來て愚劣な低級な人物となるのである

かかる自然の實驗からして記憶や言語は比較的局所性の機能であり、判斷、推理、理性、人格等は綜合的の機能であることが判る。實社會に有爲の人は局所的の精神機能のよい人ではなくて綜合的精神機能の發達した人格者でなくてはならぬ

精神教育の時期の内で記憶力の最も盛んなのは滿八歳頃と言はれてゐる。又よく饒舌るのは女か子供に決つてゐる。これは何故かと言ふと記憶力とか言語とかが細意識的の精神作用でないからである

心臟の鼓動が早くしようとしても出來るものではない。胃腸の運動は意思の自由にはならない。記憶とか言語も精神作用の内ではかくの如き無意識作用に近いもので全く意思の自由と言ふ譯に行かない。假令へばいくら考へても思ひ出せなかつたことが何かの拍子に必要でもないのに思ひ出したり、忘れようと思つてもどうしても思ひ出して困ると言ふ樣なことは誰でも經驗することである。又君が代を歌ふ時には意識的に明瞭なことは君が代を歌はうと思ふ事だけで、さう決心さへすれば文句は殆ど無意識的に湧き出して來る、腦頭を歌ひつつどんな器用な仕事でも出來るのである。即ち知つてゐることを思ひ出すには努力はいらぬ。あまり意識的に思ひ出さうと努力すれば却つて思ひ出せなくなるもので、唱歌を歌ふ時文句に餘り氣を取られると歌へなくなるものである

鹿のダンス？

と、お思ひになるでせうが、實は「ダンス」どころか、この二匹は目下大喧嘩をしてゐるところなんです。

紅い酒青い酒…
洋酒のいろいろ
一立二千五百圓の高い葡萄酒もある

春先になると、また洋酒が出盛ります「うまい本場の洋酒が飲みたいな」といふ方のために紙上洋酒行脚を試みませう

まづ種類からいへば、葡萄酒、麥酒、ウキスキー、ブランデー、ラム、ジン、シャルトルーズ、ベネディクティン、アブサント、キュラソオ、ペパーミント、ヴェルモットなどがあります

葡萄酒は赤白共酒精分一〇乃至一四パーセント、佛國シャンパーニュ地方の特產たるシャンパン酒は發泡性白葡萄酒で栓をぬくと、ポーンと景氣のいい音がするので、祝賀用として歡迎されます、スペインのヘレス地方の特產シェリー酒、ポルトガルのオポルト港から出るポート・ワイン、ドイツのライン・ワインも有名です、洋酒の王はハンガリー產トーケーで、一リットル（約五合五勺）二千五百圓以上といふ高價な葡萄酒、ドイツ皇帝カイゼルの秘藏でさへ一生の間に三本しか飲めなかつたと傳へられます

「ウキスキー」は大麥の醱酵液を蒸溜した火酒（スピリット）で、スコットランドが本場、酒精分四十パーセント

ブランデーは葡萄汁を蒸溜した酒で、アルコール分は、ウキスキーと同量、フランスのコニャックで出來るコニャック酒は有名です

ラムは西印度諸島の特產で、甘蔗や糖汁を醱酵蒸溜したもの、酒精分四十五パーセント

ジンは北ヨーロッパ諸國の名物、酒精分は四十五パーセント、大麥小麥、ライ麥などを原料として醱酵液に杜松の實を加へて蒸溜した火酒です、甘口の「オールド・トム・ジン」と辛口の「ドライ・ジン」とが主なるものです

シャルトルーズは黃、綠、白の三種があり、數十種の藥草を使つて造る、酒精分四十八パーセント、一八四〇年、フランスの僧侶サンブルーノがシャルトルーズ山峽に修道院を立て、そこで始めて造つたものです

ベネディクティンは「酒の女王」と讃えられます、六世紀頃、フランスのフエカンで、ベネディクト派の僧侶が三十九種の藥草を集め造つたものです

アブサントは通稱「アブサン」と稱へる火酒で酒精分七〇％

キュラソオは蘭領西印度のキュラソオ島が本場、ビター・オレンヂの皮を乾して造つた酒今日では、フランスとオランダが名產地、白色、赤色、綠色の三種、酒精分は三十パーセント

ペパーミントは綠色の薄荷酒で、白いのもあり酒精分三十五パーセント

ヴェルモットは白葡萄酒に苦艾を入れたもので本場は伊、佛兩國です（村井洋）

夏の流行
プリントを切る
著尺・からむし 名古屋帶など

夏衣服の今年度流行のトップを切つて、コーラン涼紗の著尺、からむし、本社公募の臺灣八景十二勝應用の緞紗の名古屋帶が賣り出される。地質として今夏特に目立つ傾向は昨年あたりまで非常な流行をみたボイル地が今年は幾分飽かれ氣味となり、それに代つて涼紗地が今夏流行著尺の王座を占めるであらう、この生地の特色は洗つても絕對に縮まないと云ふ大柔性をもち、人絹と本絹のより糸が用ゐてあるため光澤もよく肌ざはりも申し分がない、高級著尺としては臺灣產の麻を原料としたからむし上布、からむし縞が例年通りの人氣を得て居り、從つてこれ等が「縞ゆき」も恒久性のあるものは平凡ではあるが何時までも見飽きのせぬもの、流行ものはその年の特色を良く現はし斬新なものをねらつて居る。本社公募の臺灣八景十二勝の緞紗地の名古屋帶は東京大阪の一流デパートに於ても好評を博して居り臺灣に於ては二月初旬協定値をもつて一齊に賣り出される筈である

身の上相談

相談相手もなく家庭に係る問題身の上の問題で御相談下さりたい方は手紙で身の上相談係宛御申出下さい電話や面會は御斷りします

看護婦はサービスすべきか

小生の姉さんは市內某病院の看護婦をしてゐますが、そこの主人は有名な先生にも似合はず頗る殘念な人で、患者が少ない日にはきまつて姉さんに「お客へのサービスが惡いから患者が來ないのだ、患者の要求には何でも應じなくてはいかん。サービスをよくしろ」と叱りつけます

小生はこのことを涙ながらに訴へる姉さんの言葉を聞いてつらくてたまらぬのです。サービスとは何でせうか。もし病人が姉さんのサービスを目的として來るとしたら、清淨な姉さんの身が危ぶまれます

看護婦は先生の云ふ通りにサービスばかりするものでせうか。先生は一應の言にしたがはねばやめなさい」と云ふさうです。どうすればいいでせうか（茂雄）

サービスの解釋による

あなたは姉さんの身の上を大變心配して居られますが、そしてまたそれは姉弟の情としてまことにうるはしい當然のことではありますが、少し心配の度をすごして居られるのではありませんか。サービスと云ふ言葉はいろいろな意味に解釋出來ますが院長が云つたのはただ患者に親切にせよと云ふ程度ではないでせうか。そして看護婦が患者をいたはり親切に看護をみる事は當然の勤めであり、またそれが白衣の天使として患者から感謝される所以でもありませう

もつとも「サービスが惡いから客が來ない」と云ふ言葉だけを聞くと、醫者よりも場末のカフェーの經營者を連想し、あなたが心配するやうな意味にもとれます、然し常識上そんなこともなからうと思ひます

ですからあなたの姉さんが眞面目にそして愛想よく看護婦としての勤めを全うして居られるのなら、患者の來る來ないは姉さんの罪ではないのですから、先生のお叱りは柳に風と受け流すのがいいでせう

萬一、あなたの心配して居られるやうな事實があるのなら、その時こそ警察の行政係にでもお願ひして、取締つて貰ふなり、他に適當な病院をみつけて轉職するなりしかるべき處置をとればよろしいでせう。其での後の樣子によつては重ねて御相談下さい（係）

寶石裝身具の手入れ法

▲寶石裝身具はそのまま藏はないで次のやうな手入法をしてから保存することが大切です

▲先づ銀ものの黑くなつたのは梅酢で輕く丁寧に拭けば綺麗になります、但しあまり度々すると銀を損ひます

▲ベツ甲の光澤のぬけたのはとの粉をつけて磨いてから油をつけて拭きます

▲寶石の光澤のあせたのはパラフインで手早く輕く磨くのが一番よろしい

▲ダイヤ、ルビー、サファイヤ、エメラルド等はアルコールでよく磨いてから水ですすぎ、羊皮で拭きます

雜誌紹介

▲チチノキ（第十七冊）龍膽（北原白秋）池邊の鶴（高麗彌助）三日月さま（多胡羊齒）玉蔵（巽聖歌）ろばた（古川武雄）等の童謠、惡魔のパン（與田凖一）光を慕ひて（米山愛紫）片眼の魚（與田龜久代）詩歌環私論（大木惇夫）和賀理賀[illegible]（平野直）等を收めてゐる（定價四十錢東京市中野區上高田二ノ二八五其社）

阪急が製藥界へ乘出す

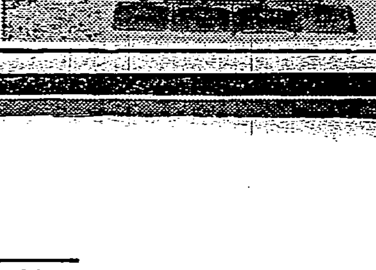

少女歌劇、百貨店、大阪動物館、沿線經營牧畜の開發等々その多角的經營によつて異彩を放つてゐた阪急電鐵株式會社では今般更に社會共榮の理想の下に製藥界に乘出す事になつた、これについて阪急當局者は次の樣に語つてゐる、その名の示す如く阪急共榮藥は「社會共榮」の理想の下に製作を開始したのであるから私共の目的の一は昔からよく云ふ藥九層倍なる言葉を藥界から抹殺して出來るだけ良い藥を安くして御利用願ふと云ふ事である、藥の種類は頭痛藥其の他約二十種類である

驚くべき眼のアビリティ！

眼の理解力は觸覺嗅覺味覺聽覺の凡てを綜合せる感覺に對して速度（スピード）に於て廿二倍その完全さに於て百二十度（アビリティ）といふ驚くべき能力を有す

若し眼にして不完全ならば吾人は物事を正確且迅速に理解し判斷することは不可能であり、その生活能率は低下し、遂には活社會の劣敗者たらざるを得ないのである。

この重要なる器官を日夜酷使し風塵に晒し、而もその障害に對して無關心であるとすればその結果や怖るべきものがあらう。

即刻！ スマイルによつて眼の疲勞充血を回復し視力を強め、不快極まる眼疾を豫防し治療せよ！

事務に・讀書に・シネマに・外出に・スキーに・夜業物に・視力の強健と眼の健康を望む人々はスマイルのご常用を必ずお忘れなく――

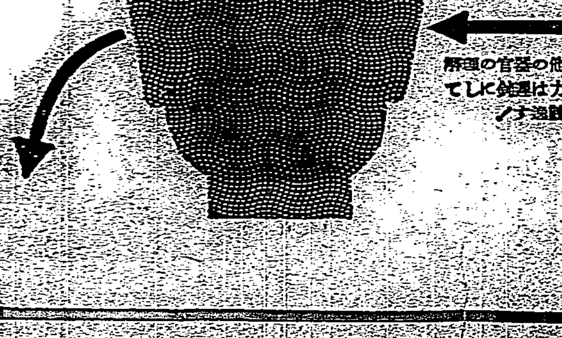

眼を活かし眼を護る眼藥

スマイル

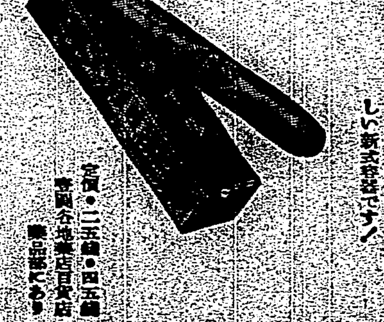

隨時一滴づつ點眼出來る便利な容器！

しかも其は硬質ガラス容器はグツタペルカを用ひ科學的にも見る完全な素晴らしい新式容器です！

定價・二五錢・四五錢　寄附各地藥店百貨店藥品部にあり

眼科藥スマイルは

結膜炎・角膜炎・疲れ目・充血・トラホーム・霞目・たゞれ目・涙腺症等に明快且、快適に奏効すると共に更に眼の疲勞を回復し、視力を強め、眼の健康による印象美を增大します而も連用すれば益々眼性を良くし瞳孔を擴大する如き有害な作用なく且日常連用しても習慣性とならぬ合理的な高級眼科藥です。

總代理店　玉置合名會社　東京市日本橋區本町二丁目

臺中、臺南州下の裏作小麥……（中）
農作者に對する指針
中央研究所技師 磯博士（述）

三、播種期……十月中旬に始まり、下旬は最も多く、海岸地方の如く一期稻の刈取遲い地方は十一月中旬迄まで播種されてゐる。甘蔗間作も亦遲く十一月上中旬の播種である

四、施肥……施肥の價額に付ては施肥より甲當り五、六十圓まで各種各樣であるが概ね二三十圓が普通である、肥料の種類も亦樣々で硫安、硫酸安、過燐酸石灰、硫酸加里、落花生粕、調合肥料、人糞尿、堆肥等々數ふれば十種を超ゆべく硫安並用すら相當範圍に及ぶ樣である

五、管理……之も區々樣々だが概して言へば

（イ）施肥……稻刈取後間になつてから播種中に其儘撒布施用してゐる、從つて施肥期が頗る遲れてゐる、甚だしいものは出穗するに至つて施いて施したものも尠くない、或る農家は稻刈前三分の一量位を施したのもあるが之は生育頗るよろしい、整地播、甘蔗間作は播種の時基肥として全量を施したものが最も多い、生育頗る上々である

（ロ）灌漑……十日間位に一回の割で灌漑したものから無灌漑のものまで種々であるが、概ね乾燥の急激は生育に惡影響が認められ生穗後の灌漑は赤銹病誘發の一因をなしたやうであり、又成熟期間を延長せしめてゐる

（ハ）土入土寄……土入土寄はまだしも稻刈株さへ除かないものもある、併し概ね一回の土寄を草丈五六寸の時から出穗初期までに行つてゐる、土入は極少部分を除く外一般に行はれてゐない

（ニ）鳥害……地方により異なる併し餘り鳥害を恐れてゐない、普通の雀の害は比較的に少かつたが牛羅雀の害の方が多かつた

六、作柄其他

（イ）初年目試作として年柄の割合には先づ上作である

（ロ）平均收穫甲當十石五斗内外と豫想される（下は三、四石、中は十石、上は二十石）

（ハ）全般的に赤銹病發生し無病のものは少い、併し之がため收穫皆無のものはない

（ニ）農家は本年度以降實際的栽培を意氣込んでゐる、各地の狀勢を綜合して昭和十年度は相當の面積に上るものと豫想される、而して稻麥三毛作と共に甘蔗の間作は最も注目に値するものと思ふ

七、總評、將來の考察：

（イ）收穫、本年の收穫は頗る少いその主因とも見るべきものは一、施肥の遲延したこと二、稻株中に永く生育さしたこと三、高溫であつたこと（早期出穗を促し分蘖少く草丈が低い、從つて穗數少く、穗長も短かい）四、赤銹病の發生した等であるが、一に對しては播種と同時に三分の一量或は半量の施肥により二に對しては播種後の押稻により解決し、三に對しては別項述ぶるが如く此の要因を除くことが出來るだらう來年以後甲當二十石の收穫は確かであるが、昨年普通作の草丈に對比し本年上作と認むるものにして何凡そ一尺の相違あることを見れば如何に本年の小麥作に對し高溫が惡したものであるかが瞭明するのである

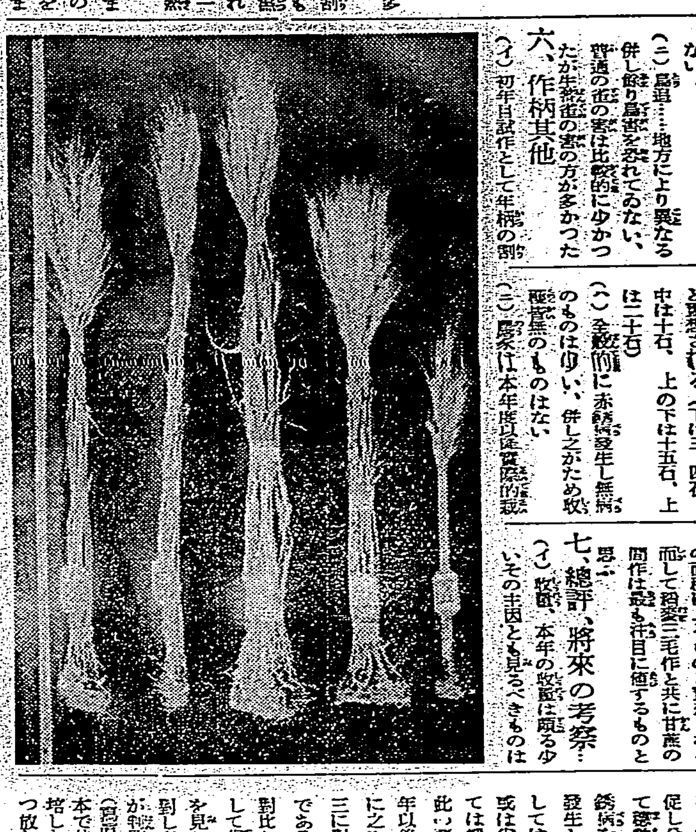

（寫眞は臺中州下の小麥成熟寡本で伸長せるは指導を受けて栽培したもの、延びの惡きはやりつ放しの栽培にかかるもの）

臺灣では 馬と水牛 どちらが役立つか
總督府が花蓮港廳と共同 工程能率の試驗實施

◇…臺灣に馬産を奬勵するためには何はさて措き馬の優れた點を一般に知らせねばならぬ、抽象的論議では誰も納得しない、そこで今回總督府が花蓮港廳と協力して企てんとする計畫は馬と水牛との工程能率比較試驗で、此の種の試驗は今までに全くないことはないが、不完全で組織的でなかつた、從つて今回は正確な效率試驗成績を得るやう計畫される由である

◇…此の試驗の目標とするところは主として耕耘、運搬に使役することに依つて馬は他の役畜（例へば水牛）に較べて如何なる優越を示すかといふに在り、兩三月中に花蓮港廳にて試驗に取掛る筈であり、又殖産局畜産係の碇井氏も右の試驗のため現地に出張した試驗に使用される馬と水牛は何れも今日まで耕耘、運搬に馴れたものであり、先づ耕耘試驗については、水田耕作の初から終りまでの全工程を試驗することとなつてゐる

◇…即ち水田耕作は耕起、砕土、手把つ全工程に亘り精細なる試驗成績を得るやう企てられ、運搬については一定斤量の貨物を積載した荷車を吉野村から花蓮港街まで曳かせることに依つて前記の水田耕作の場合と同じく仕事の速度疲勞の程度その他につき馬と水牛の比較をとるのである、而して今回の試驗には兩畜の耕作も含まれてゐるが、此の方は耕地、畦立、中耕等の全工程を終るには一ヶ年もかかるので、今次の二週間足らずの試驗期間には到底之を了する譯には行かぬが都合によつては畦立まで位は進め得るかも知れぬと豫想されてゐる、何れにするも内地に於ては役畜としての馬は如何なる他の役畜にも優るといふことを一般が認識してゐるために他の役畜との比較試驗成績などは殆どないといつていい位だが、臺灣は水牛全盛の狀態であり、是非此の種の試驗成績が必要である譯だ

通貨根本策として 支那の爲替管理案
貿易の調整が第一なりとし 爲替ダンピング税採用案

【上海二十日發本社特電】當地金融界消息によると財政部金融顧問會では、通貨根本策として爲替管理便法を準備中であつて、更にこれに基いて爲替ダンピング税徴收を實行する方針に内定し目下財政部に申請中であると確聞する、右は浙江財閥有力者李銘の主張に係り、銀輸出税引上げ平衡税設置も應急策に過ぎず、通貨金融根本策としては貿易を調整し入超を阻止するにあり、最近入超増加は各國が爲替安に乘じダンピング政策を執れる結果故、まづ爲替管理を確立し爲替ダンピング税を設定すべしと云ふにあり、目下米、佛、白で實施せるに倣ひ、爲替安の國よりの輸入貨物に對し爲替安に比例し輸入税を増徴し輸入を防遏せんとするものだが、爲替管理に至る效果としては

一、再輸出銀の平衡税を免除し逃避外國資本を緩減せしむ

二、國内銀價格に外國銀貨の平衡回復

三、中國銀行に爲替銀行としての職能を發揮させ爲替管理を行ふ等が考慮され既に右第一段階は實施されてゐるが、爲替ダンピング税が實施されれば日支貿易は中國安に乘じ發展せんとする我が對支貿易にも甚大の影響ありと憂慮される

臺北茶商公會 廿五日臨時總會

同業組合臺北茶商公會の理事は蔡天註氏の病沒以來缺員となつてゐるが今回前北警長谷田此一氏が就任することに内定したので同公會では來る二十五日午前十時から公會事務所樓上にて臨時總會を開き同氏の公會入りを正式に決定する筈

臺北倉庫信組 臨時總會 廿六日開催

臺北倉庫信用利用組合にては來る二十六日午後一時より臺北信用組合樓上に於て、第一回通常總會を開催左記事項を附議することになつた

△報告事項
一、事務報告
△決議事項
一、創立費承認の件
一、借入金額最高限度の件
一、一組合員に對して爲す貸付金額最高限度の件
一、事務所及倉庫用敷地及同地上建物買收承認の件
一、事務所建築及倉庫改築の件
一、組合の設備利用規程作成の件
一、定款變更の件
一、除籍金額ヶ入先の件
△役員改選
一、理事監事改選

尚定款變更案は次の如し

定款變更案
△變更條項
第五條 本組合の事務所は臺北州臺北市樺山町七十番地に置く
第四十三條 貸付金の弁濟期限は二ヶ月以内に於て之を定む但し特別の事由あるときは理事會の決議に依り之を定むることを得
第四十七條 第二號
二、其の他理事會の決議を經たるもの
第五十條 第一項但し書
但し期間は二ヶ月以内とす
△現行條項
第五條 本組合の事務所は臺北州臺北市榮町三丁目二十二番地ノ一九に置く
第四十三條 貸付金の弁濟期限は三十日以内に於て之を定む但し特別の事由あるときは理事會の決議に依り之を定むることを得
第四十七條 第二號
二、其の他總代會の決議を經たるもの
第五十條 第一項但し書
但し期間は一ヶ月以内とす

臺灣米庫組合總會
米穀産組聯合會案は役員一任に決議

臺灣米庫利用販賣購買組合第八回通常總會は二十一日午後一時半から臺北市江山樓に於て開催した臺灣督府からは府商工課長代理石黑外多數、州勸業課長代理大野氏、民官關係方面からは貝山好美氏ら臨席、組合側は組合員總數二百十七名中委任狀共百十五名出席した、組合長郭廷俊氏事務打合せのため缺席したため副組合長□氏議長席に就き郭組合長の任期滿了の挨拶を傳けて開會の辭に代へ、事業報告をなした これに對し監事林秋梧氏より詳細監査の結果相違なき旨の報告あり、昭和九年度財産目録、貸借對照表、事業報告、既報年配六分の剩餘金處分案を原案通り承認して、取引銀行の件、準備金及各種積立金を事業資金に繰入る件、利用料及購買歩合金の件を一割五厘に可決し、役員報酬の件を役員會に一任、役員一名缺員補充の件は附帶決議として必要により事務所の所在地を變更し得るを決議して理事、監事任期滿了改選の件を上程、これに關し組合員の希望により監督官の指名を仰いだところ、官廳側組合員自ら選擧することを希望して議長より

△理事 黃金生、楊深、黃再壽、林國楨、林永生、何鐵垣、柯秋潔、陳阿玉、林炳南
△監事 林榮燦、黃來冥、陳新榮、陳裏、曾財源

氏等を指名、次いで組合員の勸誘により前組合長郭廷俊氏を顧問に推薦することを滿場一致決議し、臺灣五州米穀業組合聯合會に關する件を役員一任として議事を終り天野商工課長代理の祝辭あつて五時近く和氣藹々裡に終了した

臺灣中旬貿易 對外九十三萬圓の入超

財務局稅務課調査による二月中旬に於ける臺灣對外貿易額左の如し

輸出	一、〇五二、八五五圓
輸入	一、九八五、五九二圓
合計	三、〇三七、八七七圓
差引入超	九三二、七〇七圓

中壢郡畜產組合總會

中壢郡畜産組合第三回通常總會は來る二十七日午前九時より中壢公會堂に於て開催するが當日の會議順序は左記の通りである

△代議員出席點呼△會議錄署名者指名△事業狀況並豫算編成方針演述△議決事項は規約變更の件、昭和十年度經費豫算案△知事訓示

日蘭會商其他の 蘭領印度の近情（下の一）
會商提起の理由と側面觀
臺灣銀行檢査課長 長谷川貞成氏談

會商の經緯とその成敗……日蘭會商は日印會商の跡を受けて、日本としては一應試練濟みといふ所だが、日印會商では、相手に對し棉花といふ寶刀があり、之が强味で折衝への

有力武器 とされてゐたが、この日蘭會商に至つては相手に對し之に相當する武器がないから會商を提起するには却つてお土產を持つてゆかねばといふ不利な立場にあつた、其の土產は先方では勿論欲しがあてにして居り、こちらはオイそれとゆかぬ立場にある。とにかく日本は素手で會合に臨んだ、ただ代表が先方も本國からコライン氏が來るといふのでこちらでも長岡大使が

首席代表 となつたが、和蘭のコライン總理は都合で來ず（市井であれば來られん譯だなどと洩れたもの）代表部の人物からは相手に不足だつたが結局之も幸ひにしてか、日本は常に會商の經緯も良く相當自信を以て高飛車に出た、例へば長岡代表は逸早々あのステートメントを發表した、之は十一箇目に對し四大原則を基に□□□を發表したもので□□□□□□□□□□□□□之には蘭印政府は逆も面喰つたらしく、而も最も痛い所を衝かれたので、内心

大狼狽を 來した、そして直ちに今回の會商に對し相互のビジネストランザクションであるのに政治的な交渉を含むステートメントを無暗發表には迷惑千萬と突込んで來たが、總て後の祭り、之れは確かに日本の成功で和蘭側は立合早々完全に足を掬ひ一本を喫つた形だつた、そして會商は恐らく停頓（和蘭が歐立をすつかりくつがへされたため）遂らに誤解重荷に迷はされて本筋に入らず一時はそのまま決裂かとさへ見られた、尤も長岡代表が□□□□□□□□□□□□□□□□□□□□作つて

討議案を 作らしめ之によつて相方最高代表同志が交渉しやうといふことになつた、和蘭側の主張は蘭印への輸出は和蘭本國が八割五分、日本が一割五分の實績を主張し、日本は一九三三年の實績を以て五分々々なるべきを要求した 所がこの相互主張は多大の懸隔があつて容易に決定せず、その内蘭印當局に

輸入制限 問題などが起つて、その殺後に會議の重心が外れてしまひ、それから更に蘭印政府は日本からの某商品の輸入をも制限せんとした、それは□□□□□□□□□□□□□□□□□□□□□□□□□□り過ぎて困るとの理由で制限するとの氣配を見せたので、然らばと日本では產地と取扱ひ店が一致協止めを行ひ蘭印も困惑せしめた、之は皮肉な先手であつたが頗る有效で

和蘭側も 日本の一條件の逆襲にかかりにさま上本筋に觸れ得ぬ繰返しぶりに恐れ入つてしまつたらしい、かくて會商は□□□□□□□□□□□□□□□□□□□□□□□□□□めたが、それについても和蘭は

船舶問題 を會議に入れやうとするし、日本は之を强硬に否としたが、その先方としては日本に對する□□□□□□□□□□□□□□□□□□（未完）

日銀の特融 回收狀況
九年末現在高尚ほ 五億二千九百萬圓

【東京特信】大藏省調査に依る日本銀行の特融昭和九年末現在殘高は五億二千九百萬圓餘であるが、昭和十二年の期限も目前に迫りその回收成績如何は直ちに補償問題に關係するので今議會に於て屡々政府の整理に對する見込、損失補償額に對する大藏省の意見等を追求されて居る、即ち大藏當局は未だ數字をはつきりとは表明して居ないが、昭和七年中の回收高一千萬圓、八年中の回收高一千三百萬圓、九年中の回收高二千二百萬圓から推すと十二年迄に回收される額は大體二、三千萬圓と見られ、それに擔保物件の整理による補填を行ふとしても約三億萬圓の損失補償は免れないものと豫想されて居る

本年度の 硫安需給推定
外安十五萬瓲を 五月迄に輸入

【東京特信】農林省で調査せる所によれば本年度（九年八月より十年七月迄）の肥料需給推定は次の如くである。即ち（單位千瓲）

△供給―― 前年度繰越七二、生産見込八八〇、輸入見込一一一、計一、〇六三
△需要―― 消費見込一、〇八〇、殘餘在荷一一〇、計一、一九〇

右の如くで差引不足十二萬七千瓲の見込みであるが之は硫安配給組合をして外安十五萬瓲を輸入して埋むる豫定であるが、先に十萬瓲は輸入手配を濟ませ、今回更に殘五萬瓲は四月上旬乃至五月下旬迄に全部輸入を終るやう手配を完了した

商況（廿一日）

米況

臺米現物相場（基隆高雄市場建値）

		前日對比
南部一期在來米	九七〇	一〇高
北部一期蓬萊米	一〇三三	一安
中部二期蓬萊米	一〇〇五	同
南部二期蓬萊米	一〇三〇	三安
北部二期丸糯米	一二八八	七安
中部二期丸糯米	一二九七	八安
南部二期丸糯米	一二五〇	一〇安
南部二期長糯米	一二一八	三安

臺中米價（二十一日）

蓬萊米一〇四四〇錢、中部在來米（百五十斤入袋付）一四四九〇錢、南部在來米 百五十斤入袋付一四圓六〇錢、出米高蓬萊米一、三三九袋（臺中當記）

基隆在庫米（二十一日朝現在）

一期蓬萊米	三一、一六九袋
二期蓬萊白米	六、九三六
一二期丸糯米	四七、九九三
一二期丸糯白米	一、四八〇
一二期在來白米	七七四
合計	八八、三五二（二五八八噸）

高雄在庫米（二十一日朝現在）

二期蓬萊米	六〇、三八九
二期丸糯米	一、七八二
二期長糯米	一〇、〇一七
二期在來米	六、四九五

正米市況後場

	當限	中限	先限
▲二期蓬萊米	一〇、三五	一〇、六四	一〇、七八
	一三車	六二	二車
▲二期丸糯米 寄	一三、四〇	一三、二四	一三、五二
引	一三、〇〇	一三、〇〇	一二車

大阪期米後場

節	當	中	先
一	三〇四二	三〇七四	三〇九三
二	三〇四二	三〇七二	三〇九八
三	三〇四三	三〇七二	三〇九七
四	三〇四四	三〇七四	三〇九八
五	三〇四四	三〇七三	三〇九八

東京期米後場

當	中	先
三〇四四	三〇七三	三〇九九
三〇五八	三〇七四	三一一五
三〇五八	三〇七七	三一一六
三〇五八	三〇七七	三一一六
三〇五六	三〇七四	三一一二

神戸期米後場

當	中	先
二九〇九	二九四六	二九八三
二九〇三	二九四六	二九八四
二九〇九	二九四六	二九八四
二九〇三	二九四六	二九八二

堂島兩建控除俵合

當限 九六、三〇〇石 買方 北川以下一六店 賣方 潮先以下二店
中限 一七四、二〇〇石 買方 北川以下一四店 賣方 小河以下一四店
先限 五八、〇〇〇石 賣方 北川以下一七店 買方 上楠以下一二店
本日出來高 七七、六〇〇石

堂島前場先限主なる手筋

賣方 東京筋山種（岡崎）中東筋田中貝（北川）九州筋米香（上楠）正米筋（小河、北川）地場投（横山、磯甚）
買方 神戸筋（潮先）朝鮮筋利喰（岡潮）地場米香（田中龍、岡潮）地場（磯崎）

堂島前場先限兩建控除主なる手振

賣方 北川一、九〇〇岡崎一、七〇〇上楠一、六〇〇小河七〇〇横山五〇〇
買方 磯崎、田中龍一、〇〇〇岡潮八〇〇岡米、村岡、楠辰六〇〇

堂島米況前場

【大阪二十一日發】各地區々に神戸筋、朝鮮筋 九州筋、中東筋賣り地場強氣貝と利喰に東京筋 地場強氣貝と利喰場投を消化し三十一圓〇四錢と寄り主力の見送りと東京筋山種、中東筋田中貝の賣に一圓丁度から九十錢八十九錢と急落したが安値突込警戒と利喰急ぎに九十九錢と戻し九十五錢と引けた

堂島米況後場

【大阪二十一日發】各地彌ひ兼ね東京筋、正米筋賣り神戸筋、地場强氣貝に地場小口手詰あり當、中區々先は三十圓九十三錢と小安く寄り賣物薄と利喰に九十八錢と引締め商內細まつたが株式高移りに九十七、八錢と保合ひ九十九錢と反へて大引

堂島雜觀

【大阪二十一日發】孤軍奮鬪の石井は鋭意乘替を爲し現在の買玉猶十四、五萬石を有することとてその行動に一般に重視されつつあり一方正米筋朝鮮筋の賣米緊ぎ絕えず今日は山種、田中貝等賣注ぎ盛ん株式筋神戸筋乘替買も利かず三十四圓八十錢臺に引落した然し安値は依然小相場觀から利喰され易く下詰り石井の態度を注視してゐたが正米不勢に賣人氣浮で低迷を續け後場に入つてからは株高移りに賣物薄となり買方の利喰もあつて小戾した、目先猶この邊不透明の往來かと見られてゐる

株式

大阪短期後場

銘柄	寄	引
大新	一	四六、一〇
大株	六四、一〇	六三、九〇
東新	九三、五〇	九三、七〇
東株	七六、八〇	七六、七〇
日新	一三七、六〇	一三七、三〇
日産	九〇、五〇	八九、三〇
倉紡	一四三、八〇	一四三、六〇
レヨン	一	一
人新	二三、九〇	二二、四〇
東電	六二、五〇	六二、四〇
日毛	四二、一〇	四二、四〇
日紡	一〇六、〇〇	一〇三、九〇
鐘新	一二二、六〇	一二二、三〇
東新	一二二、二〇	一二二、〇〇
東新	一七四、四〇	一七三、二〇
東株	一三八、一〇	一三七、四〇
大新	九一、一〇	九一、〇〇
大株	八六、三〇	八三、七〇

東京株況前場

【東京二十一日發】外電の不昧で立會昇の氣配は弱含みであつたが大阪に玉整理一巡の氣配で後半から幾分見直し小戾りのもの多く氣迷人氣乍ら下支へであつた、長期新高、人絹等に各々整理安の跡

東京長期後場

銘柄	寄	銘柄	引
富士紡	七〇、九〇	同新	三四、九〇
鐘紡	一三一、〇〇	鐘新	一二三、一〇
日清紡	一一二、四〇	同新	六三、三〇
片倉	二一〇		一
帝人	一四〇、一〇	同新	七八、二〇
倉絹	一四七、五〇	同新	一一八、四〇
東レ新	八三、九〇	洋モス	一四六、三〇
帝麻	四六、七〇	同新	一三、八〇
東電	四二、八〇		一
日糖	七七、九〇	同新	五八、〇〇
臺水	三三、五〇		一
鹽糖	一〇七、四〇	同新	五一、〇〇
明糖	六〇、九〇	同新	四八、四〇
帝糖	一	同新	六六、〇〇
日魯	一六、二〇	日產	九四、六〇
日石	四二、三〇	同新	一
北石	三三、一〇	同新	一九、四〇
東株	一三〇、四〇	東新	一三九、五〇
郵船	五二、二〇	同新	一
國際	一	商船	二九、九〇
石川島	六〇、八〇	同新	二七、二〇
淺野	五四、一〇	日立	一〇五、八〇
新瓦	七八、三〇	同新	三三、二〇
北炭	六三、七〇	同新	一
九炭	九八、四〇	同新	二七、七〇
磐城	五六、五〇	同新	三九、〇〇
入山	一	同新	六二、〇〇
三菱	一四、四〇	同新	三六、〇〇
鐵鋼	六九、三〇	同新	九八、九〇
日新	一一一、〇〇	同後新	九八、九〇

銘柄	寄	銘柄	引
同新	五二、三〇	同新	三九、〇〇
戶畑	七七、五〇	同新	四七、二〇
人肥	四八、八〇	同新	二七、六〇
望遠	七三、七〇	電化	五〇、七〇
中下	一	同新	二六、二〇
東拓	二二、五〇	同新	一七、一〇
秋木	二三、八〇	同新	二八、七〇
鬼怒電	六六、二〇	同新	一八、一〇
大日電	六七、七〇	東電	五一、〇〇
東京	五八、九〇		一
大同	三九、八〇	同新	九、五〇
日電	五二、八〇		一
王子	一	同新	八五、一〇
火災	一九、七〇	合右	六四、五〇
發電	三〇、五〇	白洋	四八、六〇
是草	七一、五〇	同新	三三、六〇
麥酒	一	同新	四〇、五〇
日魯	六四、七〇	同新	一九、八〇
松竹	三九、五〇		一

銘柄	寄	引
北炭	一一三、八〇	一一三、九〇
三菱	一	一
日石	四二、七〇	九四、三〇
日産	九四、一〇	一〇九、六〇
日管	一一〇、三〇	四八、二〇
鋼管	四七、五〇	四二、四〇
人肥	四二、四〇	一
東電	五三、六〇	二六、〇〇
日電	二六、〇〇	五七、三〇
滿鐵新	五七、一〇	一
日活新	一〇九、八〇	一
明糖	三九、九〇	一
麥酒新	一	一

東京短期後場

銘柄	寄	引
東新	一三八、〇〇	一三八、二〇
大新	八六、一〇	八五、九〇
鐘新	一二二、四〇	一二二、三〇
帝人新	七九、五〇	七九、九〇
東レ新	七〇、三〇	七〇、三〇
日魯	六四、二〇	六四、〇〇
北炭	一	六三、四〇
三菱	一三、八〇	一三、九〇
日石	四二、七〇	一
日産	九四、一〇	九四、三〇
日管	一一〇、三〇	一〇九、六〇
鋼管	四七、五〇	四八、二〇
人肥	四二、四〇	四二、四〇
東電	五三、六〇	一

銘柄	寄	引
大株	一	八六、〇〇
大新	八六、九〇	一三九、六〇
東新	一三八、八〇	一二〇、五〇
鐘紡	一二一、二〇	一二二、一〇
日紡	一二三、三〇	七七、五〇
日魯	七七、三〇	五八、七〇
同新	一	一
臺糖	一	一
鹽糖新	一	一
東新	一	一
郵船	四六、七〇	四六、七〇
同新	一三、一〇	一二、〇〇
日魯	五二、〇〇	五一、〇〇
同新	一六、五〇	一六、一〇
日產	六四、七〇	六四、五〇
同新	一九、八〇	一九、七〇
日新	九四、八〇	九四、七〇
帝人	一六、三〇	一六、〇〇
同新	三九、六〇	四〇、一〇
人新	七八、八〇	七八、五〇
レヨン	九〇、六〇	九〇、五〇
倉絹	四八、三〇	四七、九〇
同新	一七、五〇	一七、八〇
東レ新	一一七、四〇	一一七、八〇
日石	八三、五〇	八三、二〇
北炭	四二、五〇	四二、六〇
同新	一	一
同新	三三、三〇	六三、八〇

大阪長期後場

銘柄	寄	引
大株	九二、〇〇	九二、三〇
大新	八六、九〇	八六、六〇
東新	一三八、八〇	一三九、〇〇
鐘紡	一二一、二〇	一二〇、五〇
鐘新	一二三、三〇	一二三、一〇
日紡	七七、三〇	七七、五〇
同新	一	五八、七〇

穀肥

大連崎產前場

	寄	引
大豆現物	五、三四	五、二七
二月限	五、三二	五、二八
三月限	五、四〇	五、二四
四月限	五、四六	五、三九
五月限	五、五三	五、三五
六月限	五、五八	五、四二
豆粕現物	一、五七〇	一、五六〇
三月限	一、五八五	一、五七〇
四月限	一、六〇五	一、五八五
五月限	一、六〇五	一、五八五
六月限	一、六一〇	一、六〇〇
七月限	一、六二五	一、六一五
豆油現物	一七、二五	一七、一〇
九月限	一七、二五	一七、一〇
四月限	一七、三〇	一七、三〇
五月限	一七、二五	一七、一〇
六月限	一七、三〇	一七、〇五

シカゴ小麥

五月限	九七仙八分一
七月限	九〇仙八分五
九月限	八九仙八分三

（大連崎產前場解說）迫で小甘く鈴新、新一、二十錢安以下鈍きもの多く帝人、倉絹五九十錢安砂糖株は小幅臨々で雜株では鋼管、人肥五、六十錢方小締り東拓は何れも三、五十錢方小締高電力株七十錢高日產一圓高東株新、番九十錢高と引け、短期は外電不昧で寄附は一齊に下放れに甫まり新東は百三十六圓五十錢と四十錢安に寄り五圓七十錢と押したが押目買と日產高につれ八圓十錢と立直り七圓八十錢と引け鋼管は玉整理一巡で反騰し百六圓八十錢の安値から十圓三十錢と戾し九圓八十錢と引け日產も九十一圓三十錢を安値に四圓三十錢と戾しその他人絹株等反騰した

神戸豆粕

	前場	後場
五月限	一、六〇五	一、六〇五
六月限	一、六一〇	一、六一〇
七月限	一、六二五	一、六二五
豆油現物	一七、二五	一七、一〇
九月限	一七、二五	一七、三〇
四月限	一七、三〇	一七、一〇
五月限	一七、二五	一七、〇五
六月限	一七、三〇	一七、〇五
七月限	一七、三五	一七、一〇

神戸市中相場

大豆現物八、一〇同先物七、一五 豆粕現物二、一八同先物四、七〇 小麥内地物七、二〇米國物六、五〇 麥粉（百〇已）三、六五硝石現物三、六 五穀滿洲物四、〇〇上海物四、〇〇 過燐酸一五％一、二〇 硫安日窒二、三月物三圓九二、三錢 三井及電化二、三月物三圓八二、五錢 獨安バラ積神港近入物九五六圓唱へ

	前場		後場	
三限	四、六七	五限	四、七〇
三限	四、六九	五限	四、七二
三限	四、七〇	五限	四、七三
三限	四、六九	五限	四、七二

砂糖

大阪清算

	前場	
一節 二限	一二、五九	
三節 二限	一二五三	
後場 一節 二限	一二五〇	
二節 二限	一二四九	
三節 三限	一二四六	

絲況

大阪綿絲

	寄	引
二月限	二二一、六〇	二二一、六〇
八月限	二一八、三〇	二一七、三〇

大阪棉花

	寄	引
二月限	六六、八〇	六六、八〇

大阪人絹

	寄	引
二月限	七三、七〇	七三、五〇

橫濱生絲

	寄	引
七月限	六三八、〇〇	六四〇、〇〇

北東西南

東京、大阪京都の三都以外で演じたことがないといふ松竹少女歌劇百二十名の大一座を遙々臺灣へ引つ張つて來るには人知れぬ苦心努力を要したもの らしい▲何分當の少女達は固よりその親達までが臺灣に對する認識を缺き臺灣では生蕃人が平地に出て來て人の首をチョン斬る、毒蛇が這ひ廻る、風土病は多いと云つたやうに臺灣を嶮危險なところだと誤解して臺灣に行けば命がないぞ、やめろとばかり親達が心配して子供の臺灣行を阻止した事と暴力團や興行師仲間の策動もあつて容易ならぬ困難に逢着した▲そこで近藤勝次郎君らの上京となりそれを極めて來た努力振りには敬意を表して好いが、初めの豫算八萬六千圓に二萬圓を追加し十萬六千圓を發することとなつた、その追加分まで酒煙草販賣業組合が負擔したわけで業者の犧牲は多とするに足る▲島都の風物を一わたり見せて貰つた歌劇の女優連、全く想像を裏切られた好い氣分にスッカリ滿足して晝夜の連續公演にもほがらかに元氣を出して大に觀衆を喜ばせてゐる▲梛さく子の「娘道成寺」は舞のこなしも藝妓も全く堂に入つてゐる、小町榮子の「唐人お吉」は水谷八重子のそれを髣髴せしめ情緒豊かに立派なお吉になり切つてみた、先づ島都の踊り子を見渡しても小町榮子のお吉に追隨出來るものはなからうとの評判▲同じく小町の「供奴」は伴奏が三味でなくヴァイオリンだけに素人には唄の節も判らないし踊をシックリ合はせて行くのに骨が折れ何となくモノ足りぬ憾がある、早くから北嶽と交渉して長唄地方の助演を受けることにすれば好かつたに、惜しい事をしたと或通人は評してゐた

◆辭典拾冊 合本タダの金一圓◆

殘本處分大投賣斷行

法律百科大辭典 手紙百科大辭典 いろは引大辭典 現代新語大辭典 字くつし大辭典 英語獨習大辭典 五分間演說辭典 修養處世辭典 文章百科大辭典 戀愛書翰辭典

▼一冊分賣は出來ません●大特賣！
特別景品 昭和十年一冊 實用模範日記
發賣元 大阪市東淀川區木川西町 國民書院整理部

男女粹人

月やくの良薬こゝにあり
林本家

りん病の薬
らい病新治療劑
△注射と内服錠劑 ヒドノコール
發賣元 高木化學研究所

淋病消渇の方へ
ヨクキクお薬無料お教へ
奈良縣生駒町 玉松園

クッサ
早漏
大阪市東成區今福 バリー商會

ライオン齒磨

ライオン齒刷子（はブラシ）

一、健康長壽の爲め
先づ齒を丈夫にする事！

一、齒を丈夫にするには
ライオン齒磨で
毎日寝る前にも齒を磨く事！

我がライオン齒磨は右の二大モットーの下に、全國各地に宣傳隊を派遣して、その徹底と實行を期し、國民保健の爲め聊か貢献せんと努めて居ります。何卒御家庭に於かれても、特にムシ齒になり易いお子様の御健康に御注意下さつて、お子様に、ぜひ寝る前にも、齒を磨く習慣をおつけ下さるやう切望致します。

強い齒は食物の消化を助け、營養の吸收を旺んにし、健康長壽を保障します。
ライオン齒磨、**ライオン齒ブラシ**は齒磨專門の模範的大工場に於て製造されるもので、その品質の優秀、効果の絶大なる事は絶對に

他品の追隨を許さぬものであります。
この品質優秀な**ライオン齒磨**と、**ライオン齒ブラシ**で、毎日齒を磨いて清潔にすれば、口中爽快を覺え、齒は美しく、丈夫になると請合です。

大懸賞募集中

新工場竣成を記念して、御愛用者並に御販賣店各位の平素の御愛顧に酬いるの一端として、寫眞機や、金側腕時計や、眞珠指環や、お人形や、子供自轉車等々の素晴しい賞品が、**ライオン齒磨**の空函一つで御幸運の五十萬人様に當るといふ未曾有の大懸賞を發表しました。（詳細規定は大懸賞廣告を御參照下さい）
此の機を逸せず、今すぐ御買求めの上、品質の優秀と効果の卓越とを御試し下さると共に、當選の御幸運をお掴み下さい。

蔣介石氏の態度に 微塵の疑惑も抱かぬ
この私の信念が覆へるなら 東洋平和の大方針は瓦解だ
外相ズバリと言明

【東京二十一日發】廣田外相は二十一日衆議院豫算總會委員會席上國同の栗原彥三郎氏の對支外交に關する質問に對し左の如く誠意ある所信を披瀝した

就任以來一年有半、その間對支外交に手を染めなかつた所以は日支の直接關係を見て日本が支那に滿洲事變以後の空氣を押付けようとするのではないかと誤解されることを憂へたからである、幸ひ最近その氣運熟して日本の眞意を相當支那で諒解し始めたやうに考へる、私としては蔣介石氏の態度に對して微塵も疑惑を抱いてゐない、この私の信念が覆へるならば東洋平和の大方針は瓦解すると思ふので、私としては各方面に誠意を披瀝して出來るだけのことをしたいと考へる次第である

排日行爲の停止を 土肥原少將が力說
汪精衛氏との會見で

【南京二十一日發聯合】土肥原少將は二十一日午前十時半鐵道部官舍に汪精衛氏を訪ひ、約一時間半に亙つて日支問題の全般に就き意見交換をなし、席上土肥原少將は滿洲問題に言及し、右は何等對支侵略又は征服を意味するものに非ずして、その目的は一に東洋平和確立に存し、支那としては速やかに排日行爲を停止すべき旨を力說し、汪精衛氏は國民政府においても今や日支提携の必要を充分認識し、その實を擧げ得ると確信する、而して此際支那の建設に對して特に日本の援助を希望する次第であると誠意を披瀝し正午會見を終つた

汪氏の演說好評
對日外交の轉換を中外に宣明

【南京二十一日發聯合】汪精衛氏は二十日中央政治會議に於て發表した外交政策演說を爲したが、二十一日支那各紙は一齊に之れが內容を掲載し、嘖々たる好評を博してゐる、汪氏の演說要旨は中國近代化の要件は中國の統一と再建設とにあり、右要件を實現するには中國が全國的に永續的平和を享受する必要のある事を出發點とし、特に日支關係に就いて我國民政府の新政策を闡明し、左の重要方針を述べてゐる

一、兩邦日本は地理的、歷史的、文化的且つ人種的に最も密接な關係あり、日支兩國關係は多年に亙る歷史あり、兩國間に現存する諸紛糾も結局相互的誠意に依り解決されるものと確信する

汪氏は特に廣田外相の外交演說を闡明して全幅の共鳴を示し既に日支兩國政府が共同の希望を表明した以上、日支關係は相互の努力に依り改善され、正常な軌道に復すると確信すると結論して居る、以上汪氏の演說は日本に對する根本政策と銘打つてゐるだけに國民政府の外交方策の轉換を中外に宣明したものに外ならぬ、蔣介石、汪精衛、孔祥熙、宋子文、孫科、王寵惠氏等の首腦を初め中國銀行總經理張公權氏等二十四名は既に一月三十日南京に會合、廣田外相の外交演說を議題に重要協議を遂げ、日支提携の國策を決定したが、汪氏今回の演說も當時既に最高首腦部の承認を得てゐるものと解される

排日排日貨の言論を禁止
國民政府が新聞社に命令

【南京二十一日發】國民政府は蔣介石並に汪精衛兩氏が聲明した排日取締り工作の第一步として二十日夜全國各地の新聞、通信社に對し今後排日及び排日貨的言論の掲載を一切禁止する旨の命令を發した

排日中止につき誠意を以て當る
王氏が陸相に言明

【東京二十一日發】二十一日行はれた王寵惠氏と林陸相の會談內容に就き陸軍省は左の如く發表した

陸相 日支親善の氣運が最近支那側にも動いて來たことは慶賀に堪へない、それには外交辭令のみでは目的は達せられぬ、忌憚なき意見を進めることが何よりだ、その意味で自分は率直に述べる、第一に支那の歐米依存と排日を止め從來屢々繰返へされたる日本輕侮の言動を中止すべきである、第二に日支關係を今日の如く行詰まらせたものは支那の排日にあることとなれば國民政府當局においても誠意且つ責任ある態度を望む

王寵惠 支那全體が歐米依存排日抗日に進んでゐるのではない特殊の環境にある一部の者がなしたかも知れぬがそれは極道で而も危險性多きものであることを私は知る、日支兩國間の複雜した事情を取り除く樣陸軍大臣の御配意を御願する、排日の中止に就ては國民政府は誠意を以て當ることと思ふ

斯くて會見一時間にして王氏は辭去した

竹東街の國語修了式

新竹竹東街三重埔の住民に國語普及の爲め蘇阿滿氏の宅に於て百十日間の練習を續けてゐたが去る二十日午後八時蘇氏宅に於て修了式を擧行し、竹東街長、中原郡視學、竹東街長二重埔校長竹東街有志者臨席した、尙有志者の中彭新興氏は數學の意味にて會員四十三名に對し賞品を授與した

日露役從軍者の座談會もひらく
基隆の陸軍記念日行事

【基隆電話】基隆市では來る三月十日の陸軍記念日は丁度日露戰爭三十周年に相當するので、例年よりも盛大なる行事を行ひ大いに軍國日本の意氣を高潮させる事となつたが、其の具體的方法を定める爲めに來る二十三日午前十時から市役所三階に軍部及び關係官民代表者の參集を乞ひ第一回の打合會を開催する、なほ三十周年をより有意義に記念する爲め別途に市內在住日露戰爭從軍者の座談會を開催する計畫あり、目下市兵事係で從軍者の調査中であるが、現在迄に判明した從軍者は陸、海軍併せて四十八名、主なる人は港務官海軍大佐福田三良、總督府副分會長陸軍兵大尉田村義幸、東町二等軍醫正伏田金三の諸氏で、他に長濱實氏外一名の從軍記者たりし人あり、結局五十名で前調査の結果は增加の見込みである、これ等當時の勇士達に官民代表者を加へて打ちとけた座談の裡に砂塵勇傳の花を咲かせようと云ふ譯で、時期は大體二十八日夜、場所は市役所三階會議室の豫定、始めての催しとて大いに期待されてゐる

軍司令官以下諸星も列席
臺灣軍用犬同好會發會式 廿三日鐵道ホテルで擧行

臺北軍用犬同好會はその使命の重大なるに鑑みこれを臺灣軍用犬同好會とその組織を擴大し、二十三日午後一時半から鐵道ホテルに於て盛大に發會式を擧行することとなつたが、會員の外軍部側からは寺內軍司令官、福田守備隊司令官、桑木參謀長、小松步兵第一聯隊長、沼川憲兵隊長はじめ諸星列席、經過報告、規約決定の後役員の選擧を行ひ聯隊長の祝辭があつて式を閉ぢるが、閉會後新公園に於て步兵第一聯隊所屬軍用犬の訓練實演を參觀することになつてゐる

滿洲中央銀行に三人組の强盜侵入
大金庫を燒切らんとして 警手長のため一名射殺さる

【新京二十一日發】二十日夜八時五十分頃新京城內滿洲中央銀行地下室に覆面の三人組强盜が忍び入り、大金庫を燒き切らんとしてゐる所を警戒中の河津警手長に發見され雙方拳銃を擊合ひ强盜側一名射殺された、河津氏は無事だつたが他の强盜二名は逃走した、尙金庫の被害は全然無かつた模樣である

航空機機關生を募集

遞信省航空局では目下昭和十年度航空機機關生志願者を募集中で來る三月十五日迄願書を受けつけることになつてゐるが志願の資格あるものは左記の如く採用人員は七名で心得書は遞信部航空係で交付してくれる

◇志願者の資格
左記各號に該當するものなることを要す
一、大正十年一月文部省令第二號の工業學校規定に依る工業學校機械科又は之と同等以上の學校の機械科本科若くは之に準ずべき學科の本科卒業生及び本年三月卒業見込の者
二、明治四十一年十二月一日より大正三年十一月三十日迄の間の出生者又は大正五年十二月一日以後出生の者
三、昭和十年四月一日より昭和十二年三月三十一日迄に兵役に徵集せられざる者(但し三週間以內の勤務演習に召集せらるるものは差支なし)

◇志願し得ざるもの
一、女子
二、禁治產者又は準禁治產者
三、禁錮以上の刑に處せられたるもの

流腦保菌者を三名も發見
基隆で防遏陣を張る

【基隆電話】基隆市では既に昭和元町、堀川町の三方面に流腦患者一名宛發生し、再び昨年の如き流腦恐怖時代を現出するやも知れぬ心配さへ生れるに至つたが、其の後基隆市、警察衞生係で三方面の住民につき檢鏡を行つたところ次の三名の保菌者を發見、直ちに港東醫院に收容した、目下引續き消毒檢鏡に努めてゐるが、海の三宮樣の御來臺、練習艦隊將士の訪問を間近に控へて大いに緊張し二十一日から向ふ三日間の豫定で全市にわたる流腦豫防注射施行を開始、徹底的防遏陣を張る事となつた

▲保菌者氏名 元町二ノ二九林慶

月島七號地に大競技場を建設
五百萬圓の經費で

【東京二十一日發】第十二回オリムピックを迎へる準備として東京市都市計畫課では競技場の設計を急いでゐるが敷地は月島七號地、費用五百萬圓をもつて十五萬人を收容する大スタヂアムを中心として約廿五萬坪の敷地へ各種の競技場が建設される譯で右計畫によれば水泳場のみでも約一萬坪あり名實共に世界に誇り得るものである

人の情に救はれ 朗かな祖父江君
巧みな日本語で半生を語る

「日本人に成りたい!」の國際ルンペン祖父江貫君は多幾時つて昔府殖產局特產課囑託の黑谷了太郎氏の情けの手に拾はれ、危く國外追放の憂目を免れ十九日夜同氏に伴はれて臺北市文武町二の同氏宅に落ち付き、波瀾二十七年、やうやく明暗路を越えて溫かい臥床に生れて始めての幸福な夢を結んだが、情けの人黑谷氏宅を訪れると「父は役所に出勤して留守です」と子息遼二君に案內されて部屋に通る「祖父江君!新聞社の方が」と遼二君の聲に裏庭の籐椅子にもたれてギターを奏でてゐた青年がニツコリと笑つてやつて來た蒼白の顏、祖父江君である、ミノル・ソフエと橫書きの小さい名刺を出して話つた、以下記者との一問一答

祖「色々有難うございました、皆樣や黑谷さんの情けで永い間の無國籍者の悲哀から救はれる事が出來さうです」

記「臺灣へ來るまでは」

祖「大連ではペロケ等でダンスを踊つて居ました」

—◇—

記「君の祖父さんが浦敬一と云ふ日本の志士だと云ふ事はどうして判つたのですか?」

祖「敬一だか誠一だかはつきり覺えて居りませんが、私はイタリア・サーカスに居た高橋、大崎といふ人に育てられて、世界各國を渡り步いて居たのですが十八歲の時、二人からお前の父は浦誠一と云ふ日本の志士で荒尾精(私は精と書いたのですが新聞社の方が誠と書いたので)と云ふ人の下で、支那で大いに活躍した後、西藏からシンガポールに來て、サフエと云ふ會長に可愛がられ、其時馬來人の女との間に出來たのが、私で、それからは新聞の通りですが、サーカスが上海に來た時、高橋、大崎の二人から俺達はもう年をとつて居るしこんな藝で今更ら日本へ歸つても人々に合はす顏がないからお前は日本へ行つて荒尾精に逢へば喜んで世話をして吳れるからと云ふので萬難を排して上海からサーカスを脫出し日本へ來たのですが、荒尾なんて云ふ人は居るか居ないか判らず十年間、旅から旅へ放浪を續けましたが無國籍の悲しさ何處でも國外追放の厄に逢つたのです」

—◇—

記「日本語が迚もうまいが何處で習つたのですか?」

祖「生れてからずつとサーカスで前の二人に育てられたので自然に憶えました」

記「イタリのサーカスならイタリー語も出來ますか?」

祖「アイ・キャント・スピーク(出來ません)」

記「英語は?」

祖「アイ・キャン・スピーク・イングリッシュ(英語は出來ます)」

—◇—

記「東京には居た事がありますね?」

祖「石井漠さんの所へ居ました」

記「新宿の中村屋に印度の志士で有名な、ボース・ビハリと云ふ人が居て若い印度志士も二三十人居ますが、逢ひましたか?」

祖「逢ひません」

記「此人に訊ねたら、印度革命當時日本人で浦と云ふ志士が居たかどうか判ると思ひますが、若し君の父が浦敬一だと行方不明になつて四十年、西藏で死んだ事になつてゐる、浦の其後の合でお伽噺を讀むやうに波瀾萬丈な生涯が益々色彩を加へて來て平戶の浦家でも色んた意味で喜ぶ事だらうと思ひますが?、で今後はどうするつもりですか」

祖「未だ具體的に黑谷さんとも相談してませんから今の所判りませんが折角の情けを無にしないやうに出來るなら父の名を辱しめないやうに與論三たち生活に入り度いと思ひます、ダンスには自信がありませんから…」

記「長崎の平戶に浦氏の未亡人が居る筈ですが訪ねて見たら?」

祖「さうですね、一度會つて見度いと思ひます」

—◇—

記「遼二君、お父さんは浦氏とどんな關係になるのですか?」

遼「父は山形で別に何んの關係もありません、唯だ日本人の志士を父に持つた子が日本から追放されるのは可哀さうだから引取つて世話がしたいと云ふ丈けです」

記「お父さんは彼の今後について何か云つてましたか?」

遼「何處か眞面目な所へ勤めさせたいと云つてました」

記「イヤ、どうも有難うございました」

祖「私の方へも今後に行き度いと思ひますから…」

と温かい人の情けに、更生した祖父江君は步調も輕かに遼二君に連れられて局都見物に出かけて行つた(寫眞は浦敬一氏と祖父江君)

南方館の大稻埕移轉

超過費の負擔は大丈夫との確信
近く正式に陳情書提出

臺灣博の南方館を大稻埕へ移轉する案が擧げられ、大稻埕有志たる重田榮治(太平會)、陳清波(宮前會)…(以下判讀困難)…一氏等代表者數名は二十一日總督府に平塚總務長官を訪問して本件貫徹方の陳情を行つた、博覽會當局としては即答を避けてゐたが、大稻埕側は右南方館が出來ることとなれば、之によつて超過するこの費用は有志等が負擔すればならぬ事だが、然るに陳情書を提出することとなつた、右につき陳情者は語る

やつてゐる以上一萬圓やそこらの金ならば大丈夫負擔し得る確信がついてゐる、豫算の超過は入件費、整地費、開場費などでその他豫定地たる太平公學校の四千坪餘の敷地は商民の所有地だが、借地料は此の際寄附的に商民の方で無料にして吳れると言ひかると思ふ、何れにするも近日中に正式に陳情書を提出する筈である

新入學童 約六千名
前年に比べて約四百名增

臺北市內に於ける本年度新學期の小公學校入學申込みは二十日で一先づ締切つたが、小學校二千六百八名にて前年同日より二十名、公學校四千二名にて三百名、共學生二百五十名にて五十名何れも增加してゐる、此の外に二年生以上の

三井物產の笠置山丸沈沒

【若松二十一日發】三井物產所屬笠置山丸(二、八〇〇噸)は大治から鐵鑛を滿載して二十一日午前九時四十分若松に入港の途港外一の瀨沖で折柄石炭を滿載して出港の辰馬汽船昇竹丸(五、〇〇〇噸)と正面衝突、笠置山丸は船側大損傷して沈沒した、この衝突に乘組員一名投げ出されて溺死、一名重傷を負うたが他は急報した若松水上署の救助艇に救助された

臺北高校にも航空研究會
三月初めに發會式

臺北に組成された臺北高商の航空研究會は航空部佐倉氏の熱心なる指導に依つて地上と操縱の兩部に分れて眞摯なる航空研究をつづけてをり、近く殺き學生鳥人が誕生するも生れんとしてゐるが臺北高等學校でも最近熱心なる希望者が集つて研究會の成立に奔走中であつたがいよく話がまとまり本月末か來月上旬には華々しく高校航空研究會の發會式を擧げる事になつた

▲准士官以上歡迎會 二十七日午後七時公會堂に於て雲海料理
▲陸海生歡迎會 二十八日正午頃國年氏邸閣に於て撫慰店、基隆婦人會及愛婦會員が斡旋す
▲下士官兵接待 二十六日午前、果物、入浴券、市街圖市勞一覽等を旗艦に持參す
▲乘組員一般接待 二十六、二十七、二十八の三日間市內各休憩所に於て茶菓の接待をなす
▲軍樂隊演奏會 二十六日午後六時半より雙葉小學校又は公會堂なほ入浴場は朝日、櫻、高砂、昭盛の各錢湯で、休憩所は公會堂、船越旅館、電力會社俱樂部、郵船俱樂部、義重町會館等に設けるが市では旭ヶ岡、鄉土館、顏氏邸園等の觀覽を勸誘する筈

艦隊歡迎陣は大體左の通り決定された

練習艦隊歡迎準備
基隆に於いて

【基隆電話】未來の若い提督を乘せた我が練習艦隊は愈々來る二十六日遠洋航海の途次基隆に立ち寄る事となつたが、基隆市に於ける

金(三)同地在內頭(三)堀川町一六三陳氏招治(八)

蜂印カラシ 蜂印 カレー コショー 粉末ワサビ 目下景品付特賣中

新京↔東京 新航空ダイヤ
四月一日から實施

【新京二十一日發】新京東京間を一日で結ぶ航空ダイヤが來る四月一日より實施されることになつた滿洲航空會社の右新ダイヤに依ると新京奉天、東京福岡間を夜間飛行せねばならぬので目下滿洲に於ては連日新京奉天間の夜間飛行を練習中である、而して實施の曉は新京で早朝發んだ郵便物がその日の內に東京人の手に配達され從來の三分の一に時間が短縮される譯である

故東鄉元帥の愛刀が國寶
審査委員會が指定

【東京二十一日發本社特電】故東鄉元帥愛用の名刀で目下九段遊就館に保管を依賴してある「一文字吉房」が二十一日文部省の國寶保存會委員會において國寶に指定された、この名刀は明治三十七年元帥が旅順閉塞作業中、東宮殿下(大正天皇)が黑木東宮武官を御差遣になり御下賜あらせられたもので、元帥は深く感激し、その後は肌身離さず日本海海戰の際もこの名刀を左手に握り締つて起つたる所である、作者後鳥羽上皇の御番鍛冶の名工一文字吉房、銘は短刀銘、姿は極めて優美、眞に名實兼備の國寶である

京都驛前に 鳩屋百貨店
株主は殆んど臺灣會員で

【京都二十一日發本社特電】第三十二回京都臺灣會は新年宴會を兼ねて二十日午後六時より京都驛前に新築の鳩屋百貨店に於て開催した、例により出席者は四十名に餘る盛況振りにて京島幹事の挨拶、山田幹事の報告あつて宴に移り殆ど居酒屋の日本料理に舌鼓を打ち始政四十年の思出などに花を咲かせ

九時過ぎ盛會裡に散會した、同鳩屋百貨店は會員の長末氏が多年案走の結果去月十六日開店の運びとなつたもので京都驛前だけに開店早々より非常に繁盛を來たしてゐる、それが爲め會社組織となす事になり株主は殆ど臺灣會で占める譯で、社長は三村三平氏、長末氏が專務取締役となつた、株式は目下募集中で一株二十圓、十株以上となつてゐるが會員は殆ど株主となる譯である、京都臺灣會がかうした方面にまで發展して來た事は注目されてゐる

市內小公學校卒業式日割

臺北市內に於ける本年度卒業式日割は左の如く、三月十五日から十九日迄の間に行はれる

	午前九時	同十時	午後二時
十五日	壽	南門	大稻埕
十六日	末廣	旭	日新
十八日	樺山	老松	
十九日	大安	永樂	東園

產業道路品評會

【中壢電話】新竹州中壢郡下に於ける產業道路七ヶ所の改修延長は昨年十二月中旬頃より一齊に工事中の所其中中壢―大園、中壢―大崙間の二ヶ所總延長十二粁三三〇の工事は森田郡守、中壢、上山兩街長及村上街長、黃助役等は日夜寢食を忘れて督勵振りの爲め豫定通り廿日を以て全部完了、其の第一回產業道路改修品評會の審査は左記の通り行ふことに決定した

△審査期日二月二十六日午前十時より△審査員州土木課長野上技師△立會者內務部長、郡守、兩課長、行政主任、街庄長、巡査部長、關係保正及街庄當事者

專賣局內の異動

專賣局では鹽務課長佐藤勤吾氏の退官に伴ひ左の如く局內の人事異動を行つた

囑託　兼任鹽務課勤務　技手　本間弘二(酒類)
囑託　鹽務課勤務を命ず　技手　水野文雄(鹽務)
技師　加藤貞次郎(臺中)
鹽務課勤務を命ず
臺中支局勤務を命ず　技手　福山正道(臺南)
臺中支局勤務を命ず

ルンペンたち 塒を追はる

大同促進會經營の臺北市建成町一丁目大同宿泊所は家賃滯納の爲め家主の蔡顯榮氏から明渡しを請求され、同所止宿の約十名のルンペンは暖かいねぐらを失ふ事になるので頑強に退去を拒み續けてゐたが、州民事調停課が來る二十五日明渡しの强制執行をする事になつたので、ルンペン君もあつさりと夫々荷物を纏いて御成町簡易宿泊所と興仁館に袂を分つ事になつた

出品の申込數 既に四百頭
基隆市畜產組合の肉豚肥育競技會

基隆市畜產組合は昨年創立以來鋭意畜產獎勵增殖に努めて居るが、特に豚の品種改良事業は指導宜しきを得、一般組合員の理解に依る養豚技術の向上は素晴らしいものがある、十年度は州廳會の補助を受けパークシヤー種に依る肉豚肥育競技會を開催する豫定であるが既に出品申込が四百頭も殺到し、市畜產組合當局は餘り計畫が大袈裟になるので豫算の編成上惱んでゐる

兄から預つた金で 內地へ高飛を企つ

【基隆電話】臺中州竹山郡竹山庄二〇二洋服裁縫店店員賴玉海(二〇)は去る十九日雇主人たる兄より金五十圓を受取り臺中に洋服地を仕入れるべく家を出たが途中急に氣が變り、內地に出て一儲けすれば成功するだらうと無謀にもその儘基隆に向つたので、逗留で兄が氣附き屆け出た、手配により二十二日午前九時基隆にやつて來た所を基隆警察署刑事が取押へ二十一日兄に引渡した

天來氏が新竹で 書道講演

【新竹電話】十六日來臺した比田井天來氏は二十二日午後七時新竹公會堂にて書道に關する講演會を行ふと

社會事業に寄附

臺北州海山郡三峽分室郵便局長はこのほど死去したが未亡人キ子は夫の遺志をつぎ二十圓を三峽庄社會事業に寄附した

全國新日報社が 臺北に總支局

全國新日報社が、厦門全閩新日報社長は蔡、厦門地人士の現勢融和に寄與せんがために今度臺灣に總支局を設置し、祠近の劉天錦氏が非上北署長の斡旋により總支局長となつたが、披露のため二十三日午後六時市內太平町四ノ八四同支局に接風榮者を招待する筈

辜顯榮氏の奇禍
車夫の不注意から打撲傷

貴族院議員辜顯榮氏は二十日午後九時過ぎ臺北市三橋町陳茂通氏の邸宅に於ける招宴からの歸途同所附近で車夫が石につまづいた爲め車夫の後頭部と氏の身柱部が衝突し打撲傷を負ひ大場醫師を迎へ目下加療中である、大して心配する程の容態では無いので豫定通り二十二日上京するとの由

山室救世軍司令官が辭任
後任はイロルス瀨川兩大佐

【東京二十一日發】日本救世軍本部では二十一日突如幹部會を召集同軍司令官山室軍平中將の辭任を發表し、後任として同軍司令官次席イロルフ大佐及び瀨川八十雄大佐の兩氏を選び司令官に任命、二十一日萬國救世軍支部に夫々通知を發した、山室中將の辭任理由は病氣と後進に路を開く爲であつて同氏は司令官を辭退後は顧問として現役に留まる事となつた

夜間秘かに 墓を暴く

【基隆電話】此の程基隆市明治町要山の太島人共同墓地內の一墳墓を夜間秘かに發掘したものがあるので

本社工場見學(二十一日)臺北帝國大學農林專門部生徒二十五名

(きのふの天氣)
▲臺北地方 北西の和風曇時々雨
▲北部地方 北西の和風曇時々雨
▲昨日の最低氣溫 六十三度七分(午前七時)
(臺北觀測所發表)

特別廣告
花柳病科 皮膚科 臺北新起町 電話八五〇番 大栗巖

會葬御禮 原田駄次郎

自治制亦與豫備金問題 確實可通過貴族院 形勢好轉有利政府

東京二十一日電。臺灣自治制問題。最近火曜會。研究會首腦部間。意見一致如左。時期雖尚早。然當局既提案於議會。萬一阻止之。致民族感情疎隔。並玷總督威信。凡此統治上影響。一爲考慮。宜使通過。形勢俄然好轉。通過確實。又第一豫備金增額問題雖或非難政府政治的妥協。然高橋藏相。既直認會計上有非違。只好嚴重警告毋再而承認之。意見亦一致。貴族院議會情勢。甚利於政府。又今後臨時利得稅法案。米穀問題所關法案等。皆通過衆議院。諸送貴族院之時。勢且圓滿通過。限今議會。貴族院大勢。或無風雨。此樂觀說。頗爲有力。廿一日東京來電云。

後者之展覽會。十、十一兩日間。開于第二小學校云。

臺北州農會通常總會 熱心質問可決原案 並表彰篤農家六名

臺北州農會第二十八回通常總會。去二十一日午前九時半。開于州會議室。有赤堀府農務課長。其他來賓臨席。會員四十餘名及各郡々會長等出席。首乃開總會。由野口會長說明豫算編成。次就議長席。舉篤農六名。表彰式後。附議諸案。各會員就新莊農會經營。諸事業擴充。肥料代金滯納。立替金回收問題其他。熱心質問。由關係者親切答辯。議案可決如左。

◆承認事項。一、昭和八年度歲入出決算。二、同農業倉庫歲入出決算。三、同肥料購買事業歲入出決算。◆專決處分事項。一、名譽會員及贊助會員推薦。二、役員選任及解任。三、昭和九年度豫算變更之件◆決議事項。一、昭和十年度歲入出豫算。二、同農業倉庫歲入出豫算。三、同特別會計肥料共同購買事業歲入出豫算。四、肥料代金滯納缺損處分之件。

豚疫猖獗 實施血清注射 曾文郡茅港尾

臺南州曾文郡下營庄茅港尾。發生豚疫。該部落之所有豚。陷于全滅。州當局視爲大問題。恐蔓延于他處。極力防止。實施血清注射其他。然斃死豚猶出。前途不許樂觀。現由關係者。就發生狀態。調查中云。

防毒演習 國防宣傳圖展 高市陸軍記念

既報高雄市。陸軍記念日初欲實施毒火演習。及動員演習。去十九日開最後磋商會。議論紛々。遂決定改爲防毒演習。及開國防宣傳圖展覽會。前者以屏東飛行隊飛機參加。在上空擲下毒瓦斯八處。而各町內組防護團。探查瓦斯性。消毒救助避難諸班訓練市民。以備萬一。訂來二十三日午後一時。假公會堂。集各町內會長。關係者等。開第一次講習會。由聯隊派遣將校說明。

米價比較堅持 島內消費米復起 現粟閉而不肯急糶

中旬米價最高。二月二十日限。蓬萊米。曾漲至十一圓五十錢臺。十七日頃落至十圓七十錢。一袋下落八十錢。當時蓬萊糙米百五十斤袋。在臺北驛北部米曾落至十五圓五六十錢。南部米十五圓七八十錢。現已再起二三十錢。即北部米十五圓八十錢。南部最低十五圓五十錢。以十米十六圓。又在來種糙米南部產中旬中最高十六圓七八日。市場米暴落直後爲最低。去十九日以來復起至十五圓七十錢。即自底價加起二十錢。二十一日期米軟調。大阪先限二十圓九十錢臺。當限蓬萊米亦軟。價十圓四十錢。先限中限十圓六十五錢。四月五日限。新甫發會十圓八十錢。圓糯當限十三圓二十七錢。中限十三圓五十六錢。先限新甫發會十三圓七十錢。成盤無多。現米以存米無多。概在大農或大地主之手。有維持力。不論在來米蓬萊米圓糯米。皆不急糶。圓糯米乃特殊物。圓當別論。若在來米與蓬萊米。似無低落餘地。現下小賣價在來米一斗二圓八十錢。蓬萊米三圓。長糯米三圓三十錢。圓糯米强騰。凡以糯米爲原料之飲食物。大部分停業不製云。

平溪線鐵道 山崩不通

基隆郡平溪庄。距三貂嶺驛五千二百六十米處。去二十日午後七時。突然山崩約二百坪。鐵道軌條損害二條。二十一日朝列車不通。現從事復舊。至午後二時。或見開通云。

株界好轉

東京二十一日電。外電不良。立會初氣配軟弱。大體整理一段落。後半幾分昂騰。長期新鐘株。人絹株各受製品低廉壓迫。鐘紡。帝人。食糖各稍落。砂糖株區々。雜株鋼管。人肥電力株。東拓皆起。日產起一圓。東株新舊起九十錢。短期日產起。鋼管反騰。自百六圓八十錢。起至十圓三十錢。日產九十一圓三十錢。起至四圓三十錢。其他人絹株等反騰。

大連銀及特產 市況活潑

大連二十一日電。歐洲奧地貴。各品寄附皆起。後因銀票稍騰。價賤稍落。然市況良好。大豆現物邦商輸出買物活潑。先物華商買埋邦商賣物多而反落。豆粕。豆油現物。期近物邦商買物活潑。又大連銀票場況。海外銀塊貴。寄附穩健。惟奧地多賣落至百二十九圓十五錢。然其後上海銀貴。銀行特產賣需買活潑。高値起至三十一圓。商況活潑。

王寵惠氏訪首相 相與懇談兩國提携

東京二十一日電。國際司法裁判所判官王寵惠氏。偕鄭參事官。二十一日午前九時六分到首相官邸。訪問岡田首相。以鄭參事官通譯。先叙來朝之禮。而後就日華提携。披瀝抱負如左。余不別代表政府而來。但個人於兩國親善。得有所貢獻。幸甚。余務會日本朝野名士。就日華經濟提携具體案。審知日本眞意。並徹底傳中國當局之懷抱。力行東亞平和增進之具體案首相答曰。極東平和確立計。更欲鑑之現下世界情勢。爲日華關係好轉。先謝王氏來朝之好意。且言王氏努力。帝國政府。自當十分援助。約二十分會見告終。王氏九時半辭去云。

高女二階床墜 重傷五十名 輕傷廿三名

岡山二十一日電。二十一日午前九時半。岡山縣上道郡西大寺高等女學校。有三年生百五十餘名。於階上講堂壇上。與藝會豫習中。一大音響作。二階之床。竟墜落階下研究科教室。幸階下無所損傷。墜落者中。重傷五十名。輕傷二十三名。急報一傳縣學務課。土木課。保官急行。赤十字支社。醫師多馳至。急爲治療。原因取調中云。

更訪陸相 懇談已遂

東京二十一日電。王寵惠氏。與岡田首相會見後。午前九時五十分。到三宅坂官邸。訪林陸相。仍以鄭參事官通譯。叙來朝之禮。更述日華關係。必復正常。進而解決兩國懸案。經濟提携所關中國希望意見。且聽取陸相所見。懇談已遂云。

米穀自治管理法案 政民兩派各有反對

東京二十一日電。米穀自治管理法案。因全國米穀商。猛烈反對。政友民政各派。黨內皆有反對論。政府案提出前。早於前途波瀾。政府決定照既定方針。從速提出。與米穀統制法改正案。貯藏案。二十二日。上程閣議。然對該法案。反對乃至修正意見。逐日以强。衆議院審議。不許樂觀。閣議町田商相。山崎農相。相當紛糾。岡田首相。則期愼重。吉田書記官長。受首相意。二十日會民政黨大麻總務。速政府所信。懇爲採集黨議。力求諒解。及政府當局。尊重米穀當業者意向。對產業組合强化擴大。且爲妥協。講緩和策。別立方策。以求政民各派諒解。而謀無事通過。吉田書記官長二十一日。更與政友會幹部懇談云。

臺北州學校繪畫展 小公校佳作十點 廿三日起四日公開

既報臺北州教育會主催第四回學校繪畫展覽會。二十二日爲招待日。自二十三日。至二十六日。公開于樺山小學校。總出品數小公學校八百五十八點中入選百三十七點。其中佳作十點。中等學校出品百二十八點中。入選百二十二點。職員出品五十四點中。入選二十八點。總數一千四十點。入選二百八十七點。又佳作者十名如左

我之家　木柵公一年張氏鳳嬌
取歌留多　樺山小二年森ミヨ子
魚　日新公三年張棟楊
校舍　旭小四年崎原資軒
揚水場　新莊小四年藤村弘
菓子屋店頭　樺山小五年渡邊秀則
我之學校　漳和公六年林福甲
學校郎下　宜蘭公高一簡焰樹
日葵園案　同　上王德旺
池　蓬萊公同二鄭氏寶鳳

又對佳作者。由教育會長各授與賞品云。

貿昌整理 不足約九千圓

豐原街貿昌布店。自昭和八年開業以來。表面之成績不惡。但至本年二月即閉店。細查之。始知負債過多。不能維持。問總負債額一萬三千餘圓。現存商品及貸出帳項僅四千餘圓而已。結局不足九千圓。去十九日。邀集債權者及其他關係者。在同店磋商整理。未知將如何解決云。

臺北市募集學童 小公校各達豫定數 共學生有二百八十名

臺北市小公學校。新年度募集學齡兒童。業于二十日截收。至是由之應募學童數。共學希望者。一年生男百八十二名。女七十三名。二年生以上。男十九名。女十名。計二百八十四名。小學校男八百三十二名。女七百七十六名。計一千六百八名。對豫定數之一千八百名。尚缺約二百名。然有共學生按百名以上。及願書未整理者。約百名以上。結局或稍超過豫定數。又公學校。男二千百九十二名。女一千九百一名。計四千二名。比豫定數之三千九百名。超過約百名。但共學中有共學希望者。願書重複提出。料有百名以上。若扣除年齡超過或不足者。結局亦達豫定數云。

米庫組合總會 業績順調

臺灣米庫利用販賣購買組合。二十一日午後二時半在江山樓開第八回通常總會。組合費二百十六名中。六十一名出席。委任狀六十通。來賓天野臺北檢米支所長。貝山正市常務。其他臨席。屬副組合長黃金生氏開會辭。並報告事業。柯監事報告監查無訛。黃金生氏報告剩餘金處分案。本期純益九千四百餘圓。多於前年千餘圓。故配當六分之外得特別配當一千二百圓。業績良好。無異議贊成。交關銀行及借入金限度十萬圓仍照舊決定。準備金及積立金融通爲事業資金云。

楠梓信組 紛糾續報

既報當爭紛糾之岡山郡楠梓信用購買販賣利用組合役員選舉所關。後又風聞百出。議論鼎沸。其當選者中。似有左右兩派混入即左派被一部組合員勸告以輸入不輸陣。且鑑于組合大局。不得不爲出動。而出動者。據一般觀測。爲當局有不能認可者中一部。爲當選者或至醸出再招集第二次臨時總會。亦未可知。且理事當選者。除有職者外。有四名。正爭待專務及常務之位置。互不相讓。目下形勢。殊不許樂觀也。

國防獻金 金山青年團

基隆郡金山青年團。因正月栽植門松。所得勞役金三十餘圓。爰由其中。提出二十圓。爲國防獻金。殘額則全部購買白米。配布於金山公學校欠食兒童山本校長。十分表其好意。

被臺車撞倒 陰囊裂傷

月十九日午後三時頃。竹南郡頭分庄。田寮五三番地。黃余水。年二十七。自南庄田尾。以臺車載石炭赴竹南途中。于竹南庄田寮（臺灣合同電氣會社西側）遇頭分庄五〇〇番地黃阿興之孫永勝。年五。見臺車前來。倉皇觸于線路被撞倒路傍。左足大部負傷。陰囊裂傷寸餘。須直昇部秀振醫院治療。要二週間云。

大安橋梁 按本冬告竣

臺中州下大甲郡。至新竹州康莊大道既告竣。而大安溪橋。亦得見完成。按本年末。得以開通。該工事由吉組請包辦之陳木火氏。頗費慘澹經營。一面大安溪六股方面。頃亦著手護岸工事。他日告成。則附近農田之厚利不少云。

大稻埕籌設南方館 在京中平塚長官亦表贊意 各商工團體再求正式發表

大稻埕各商工團體。要求於大稻埕。設置臺灣博南方館。頗向關係方面陳情一節。已如前報。迨最近漸得實現性。即上京中之平塚長官。對本計畫。亦正表贊意。而殖產局。亦正研究中。第以其經費。若果大稻埕設置分館。自然增加。暨如建築費雖本會場。設立南方館。自有關此豫算。然若移建於大稻埕。要大規模。豫算自然超過。外若電氣。瓦斯引入設備。及看守。守衛其他人件費。因與本會場脫離關係上。所費浩繁。故至今尚未正式發表。以是大稻埕各商工團體代表蘇穀保。陳清波。重田榮治蔣渭川。謝火爐諸氏。乃于去二十一日午前十時。訪問中瀨殖產局長。須田商工課長。要求大稻埕之南方館。正式發表。且欲提出陳情書云。

屏東商工會 廿七日總會

屏東商工會役員會。去十八日午後七時。開於屏東信組樓上。役員出席者十八名。席定。阿久澤會長叙禮。並報告照明燈料。經過概況畢。乃交換意見並決定總會期日。爲來二十七日午後一時。開於屏東公會堂。先舉店員表彰式。次開總會。役員欲總改選云。

時評

○貴族院各派。不輕視臺灣自治制問題。而火曜會。研究會。尤主張通過之。普可謂識大體者。

○夫政府既提案。衆議院又通過。且事繫外地民心。統治威信。彼唱時機尚早論者。再可固執耶。

○鵜澤博士。於貴族院。質問刑政運用。引明治二年刑律改正詔書。刑期無刑之語。全國法官刑官。其服膺之。

○又曰。罰一無辜。國家損失。至哉言乎。與古聖人同一用心也。或有滋事居功。其宅心不啻。甚於罪人矣。

○外地法官及刑官。警官凡懲有罪。能存一哀矜勿喜之心。有幾人耶。如或有之。雖爲買絲繡像。不亦宜乎。

修理時鐘 不戒於火肇禍

月二十日午前十時四十分。竹東郡北埔庄一四四番地陳大送。年四十。在該庄曾發榮處。修理時鐘。突然蠟燭火。引起揮發油。一時發火延燒。賴北埔分室員及附近人衆。協力撲火。至十一時四十分火熄。計被燒失營業場所。及器具等。損失約百餘圓也。

四賭徒被拘

新營郡白河庄葉寅。湖木展。吳押權便。苦力王文隆。吳甲。吳添才。郭能通四名。去十八夜。在同地李專家中賭四色牌。被巡查檢舉。目下在白河分室究問中。

首飾遇盜

嘉義郡竹崎庄竹崎九二林養之家。去十五日至十八日之中。盜難金首飾及現金。計値七十五圓。十九日。對同郡警察課稟報。目下嚴索犯人。

辜氏墜車微傷 決定上京

貴族院議員辜顯榮氏。去二十一日午前九時。外出歸途。由人力車上跌下負傷。然極輕微。決定上京。

福建省各縣 土匪約十萬人 以懷柔策執改編方針

閩西北正式共產軍。至昨年未蕩清。告一段落。然爲殘匪撲滅。及民衆自衛力編練。並復興建設助成。設置駐閩綏靖主任公署。在東西南北。分設四綏靖區司令官。而所謂殘匪。閩東各縣。組織稍完全之土共五六部隊。約一萬五六千人散在。昨年剿共派遣大軍討伐外。全省各縣。二三十人。乃至四五百人之大小土匪。約有十萬人。殆無無散匪之地方。距福州市三十華里外。時常出沒。恣意掠奪旅客及住民財帛。綏靖公署。以是等散匪。民軍及善良農民。占大部分。爲環境或生計所迫。致爲匪徒。殊堪同情。故欲徹底的撲滅等以剿撫兼施之懷柔策改編。較爲有益。故綏靖公署。設置民軍收編辦事處現正著手改編民軍散匪。其改編原則。部隊不拘多寡。自勿待言。且不問其既往之一切行動。應其人數之多寡。編成爲省保安隊或區。縣保安隊。施以訓

郭泰祺公使 與外相懇談 極東問題

倫敦二十日電。中國駐英公使郭泰祺氏。二十日訪蔡文外相於下院。多時懇談。會談內容。爲極東一般情勢。確聞外相有言如左目下忙於歐洲關係諸問題。然極東情勢。決無所忽云々。

武昌行營 三月一日開辦 主任張學良

漢口二十一日電。蔣介石氏。二十日通電全國。內容如左。南昌行營。一月末撤廢移諸武昌。三月一日。正式開始。武昌之河南湖北。安徽三省剿匪司令部。亦二月末撤廢。又內定武昌行營主任。爲張學良。祕書長爲楊永泰蔣氏一兩日中來漢。據新行營。以指揮四川共產軍討伐。其他事宜。南昌行營職員。並家族三百名。二十日發南昌赴武昌云。

米羅大統領 產業復興法 求延一年

華府二十日電。米國產業復興法。以來六月滿期。羅大統領二十日下教書於議會。要求一個年延長。並修正不明條項云。

竹山

兩會並開

竹山方面委員磋商會。去十九日上午九時。開於庄役場公室。是日協議又記事項。諸問事項一、方面委員制度整理改善。二、方面事業助成會所關。協議事項。一、方面委員會所關。二、生活調查勵行。三、醫療救護事業所關。又同庄第二十五回區委員會。同日午後一時。開于同役場。當日議事。指示事項。一、昭和九年度後期分地租官租納入督勵件。二、春季大清潔法施行所關件。三、方面委員助成會共金募集所關件四、愛國婦人會々費。日本赤十字社社金納入方所關件。五、肥料購買申程改正所關件。

陳情位置

郡下各街庄協議會員。區委員保正等。計約八千名。欲與能高。新高兩郡住民。維持共同戰線。日前更向州郡當局。陳情南投移出張所。須移築于新高郡集々庄。因其處位置處于四郡中心地。得以圖一般利便。前途如何。頗堪注目。

建布教所

竹山淨土宗布教所。此回約郡廳舍材料。及一般寄附約三千圓。按來三月間。新築於現公學校邊。即警察忠魂碑附近。又竹山保甲事務所。聞來五月中。郡廳舍落成後。擬以一萬二千圓。著手新築云。

愛婦活動

竹山愛國婦人會員。此回週澤谷輕業團。在當地興行。諸會員日夜出爲勸買入場券。每張得利十錢。欲充爲該會基金。又現郡下各部落振興會。婦女部會員。每名。調製雜巾五張販賣。充爲會基金云。

文山

棟後。編成爲師。經費由軍事委員會。相當補助之云。

開學藝會

郡下小公學校聯合學藝會。訂二十二日午後一時至四時。開于新店公學校講堂。各校出演者。現正熱心演習。是日藝目有舞踊。唱歌。劇等。凡數十番。

方委件數

新店庄方面委員。去一月中。所辦理件數。相談指導新店七。大坪林十。靑潭七。直潭四。保健救療新店八。大坪林十五。靑潭二。安坑一。直潭四。兒童保護新店三。周旋紹介新店二。安坑二。直潭一。金品給與新店十五。大坪林二十三。靑潭十一。安坑十三。直潭十八。其他新店一。大坪林二。安坑一。直潭三。合計一百五十三件。

豐原

古曆元宵

豐原街。於去十八日夜。即古曆元宵。明月當空。雖氣稍寒。遊兒童往來不絕。沿街各商店俱燃放爆竹。砲聲殷々。而媽祖廟前。演劇醞釀。及軒館子弟排場。直鬧至更深始散。

募款磋商

豐原郡庶務課。於去十九日午前十時起。招集管內街庄長。及銀行。會社。組合。該當事者二十餘名。在郡衙樓上會議室。就臺中綜合會。建築費。並臺中第三大隊武道場建設費。計萬三千餘圓。當郡分擔寄附金。支出方法磋商結果。諸銀行會社團體負擔額三千餘圓。五街庄負擔額約一萬圓云。

圳水增漲

豐原水利組合所屬諸埤圳。每年於此旱季插秧前後。俱見乏水。農家頗爲所苦。本年不然。因自月前。即降下春雨。故圳水增漲。不特農家得如意插秧。即諸水力工場。亦皆得照常作業也。

懸賞燈謎

豐原街王叔濤及郭依五兩氏。提倡之燈謎。去十九日午後七時起。在當地媽祖廟前。高懸於廊簷上。任人猜射。對射中者。逐一分與賞品。至十時頃閉會。

嘉義

醫所開辦

嘉義警察署榮町派出所。經目去十五日。由州認可。十八日開辦事務。又同日內外勤巡查對調者十八名云。

種痘日程

嘉義市本年度兒童種痘。各派出所管內日程。來三月二三兩日。元町。東門町。西門町。南門町。榮町。北門町。四派出所在公會堂施種。而北社尾。玉川町。宮前町。三派出所定三月四日在北社尾派出所施行。各自午前九時起至午後四時。而檢痘期公會堂九。十。兩日。北社尾十一日等云。

司法磋商

臺南州管內北部嘉義廳下一署六郡之司法主任事務磋商會。月二十日午前九時半起。開于嘉義郡會議室。出席者七名。磋商事項內容細目。不爲公表。聞係關於司法諸要項。至午後四時頃散會。

北港

事務引繼

北港信用組合長。並專務理事客月二十七日。于總會時。改選組合長蘇顯宗氏。專務肖人藩氏。目向當局認可申請中。去十八日得其批准。於十九日午前九時起。新舊組合長。由蔡事國弘首與彰德兩氏立會。引繼事務。同日就任也。

利益寄附

北港女子公學校青年團。去四日于同校開兒童製品小賣市。舉相當成績。十九日將其利益金一部拾五圓。寄附于北港街方面委員助成會也。

櫻花夢（下卷）

第三十回　漫罵髯戲詩人

袁周等歸到蒲鄉總局。謝才與桃仁拜於祠堂祖宗神前。舉結婚式。正在洞房合巹。因謝才已升到師長地位。滿城文武官員俱送禮恭賀。山輝良玉夫婦內外料料。入夜開宴。仍請袁周坐首位。忠漢太平因其外客謝之坐。袁周大位。其他參二及知事等依次而坐。酒半酣。袁周以冰人資格。起述新郎新婦略歷。謂兩人皆能武藝。眞是天作佳偶。而又佳合。一對英雄。參議張天命以老前輩資格。起致祝辭山輝亦起爲謝辭。既參議問袁周曰。此司令今日無催粧詩可乎。袁周曰。前日紹婚詩能作。我故班門弄斧。今日才君不能詩我何必賣弄文墨。當見執袴子弟新婚。其人無賦墨。而彼趨々附勢。楹門走狗。爭致賀詩。滿紙謬詞。擬人不倫。非是打油。即是放屁。詩道之衰。詩風之壞。實堪浩歎。張元命曰是哉。獨吉事爲然哉。是豈獨詩道爲然哉。忠漢曰。今日國步艱難。正宜長纏大戰。故舞尚武精神。安用毛錐子。說甚麼詩。說甚麼文。都是不急之物若非郭汾陽。縱有幾十百個李白。亦爭不回唐室。若非岳武穆。縱有幾十百個陸游。亦哭不回金兵。曾須如明劉大刀之奮戰。其詩云。截髮接繩遂戰馬。折袍袖線補征袍。翻將壽痒。乃是好男子。詩也者。所以藻繪昇平。潤色鴻業。今豈其時乎。好詩不必作。惡詩更不必作。或徒有虛名。倚人捉刀便翩々然以詩人自命。則劣之又劣矣。山輝曰。君等爲此言罵倒詩人。未免過酷。但劉大之作詩曰。專心研究。爲眞詩人。勿爲假詩人則可矣。古今武人。能詩者多。藉以抒其悲憤之情。抑鬱之氣。可歌可詠動人遐思者。名句佳章。正自不少。但彼乃興到之作。非强

詩壇

東京多摩聖跡東鶴春

蘭歌　兒玉兕明

明治甲申。大帝行啟。蘭發在溪。宸鑑欣然。採入後宮。香聞九天。恩澤如流。覃及萬年。

喜比田井天來先生載筆來臺　五十嵐海洲

遙々載筆向南天。書聖令名到處傳。甚欲臨池觀執筆。龍飛鳳翥起雲煙。胸藏書卷更臨池。六法精通信我師。寫到黃庭眞好處。古風直欲追羲之。

全島聯吟大會 首題人日雅集

左翰臣　右翻滄選

右十二　守拙

坡川逢七日。勝會客停車。工部詩成後。蒼陽賴點鴉。鶯聲方恰々。蝶夢已蘧々。觴詠濃春裡。鐘敲暮雨餘。

左十四　柏峰

濟々冠裳會。寅辰縱筆初。登高先九日。雅集趁三餘。梅艷含芳殿。詩傳杜甫廬。江山無限好。相約引杯徐。

右十四　竹修

七日濃春景。騷人出駐車。吟梅香滿袖。折柳綠侵裾。甲帳初迎燕。辛盤待薦魚。墩山生異采。勝會植花餘。

左十五右二十八　魯齋

大雅成群日。靈辰宴集初。登高人作賦。選勝客臨車。北海樽猶滿。南皮會不如。風流吾道在。相對莫欷歔。

右十五左二十一　古梅

勝會開今日。東墩一望舒。縱橫名士酒。題句美人裾。雨細花酥潤。風微柳弄徐。意逢挑菜節。借得笑談餘。

（圖文）

協立煉乳

純粹の牛乳を濃縮させ
最上の精撰で仕上げた逸品

多數煉乳之中
最優良高級品

東京　明治製菓株式會社　發賣